泰東日報

創刊 光緒三十四年十一月三日 明治四十一年十一月三日

發行人 柳町營一 編輯人 李永藩 印刷人 李福綿
社址 大連市飛彈町六十七番地
電話 編輯局二四五三四 販賣部二八〇九一 廣告部二八〇九三

價目
本埠 零售每份五分 每月壹元三角
外埠 每月壹元四角五分 半年八元四角 全年十六元六角 郵費在內
廣告 每行（五號字十三字）一日刊費壹元 指定特別地位加倍 長期另議

李白之對蔣誓抗到底
決組獨立自治政府
主席內定李宗仁白任總指揮
舉全力與中央為焦土之抗戰

【廣東三十日國通電】李白兩氏根據二十七八兩日之緊急軍事會議決議、決於八月一日樹立獨立自治政府、舉全省之力與中央出以焦土抗戰、政府主席內定為李宗仁、白崇禧担任、全軍總指揮、總參謀長為李品仙、桂北全線指揮擬任李濟琛、全省為三道防戰區域、湘省方面桂林、黔省方面柳州、粵方面梧州、省設防戰指揮部、湘省全州以夏威之十五軍為主力配以民團三萬餘、貴州省境以二十四師為中心、配以民團兵二萬餘、粵境以十五軍之四十四、四十五獨立第一師第三師為主力配以民團軍十團云」

蔣對李白再致警告
請至急闡明態度
否則八月一日即出動武力
蔣並擬親自赴粵解決桂局

【廣東卅日國通電】據確實消息稱、蔣介石於廿八日夜致電李宗仁、白崇禧為再度之警告、如不至急闡明態度、則八月一日即出武力行動、此乃事實上最後的通牒、並令一方湘、粵、黔、滇各省駐屯部隊、一致於一日開始總攻擊、再據傳蔣介石擬數日內赴廣東、親自解決廣西時局」

粵軍奉令向西江移動
粵桂關係已頓形緊張
中央軍亦大舉開拔南下

【廣東三十日國通電】奉到蔣介石出動命令之廣東軍之活動、俄然活潑、二十七日廣州一帶之民皆被徵發、連日大部隊向西江方面移動、粵桂關係頓形緊張、蔣介石由在粵中之陳誠、錢大鈞要請、令中央軍二個乃至三個師配置廣東及西江一帶、以防廣西軍之東下、其先發隊九十三師之一部、廿八日夜已由韶關沿粵漢線開始南下云」

安藤部隊
擊退匪團

【奉天三十日國通電】園部步隊本部發表、岩永討伐隊之安藤部隊、廿八日午前七時由撫順出發前進剿匪行軍中、於同十一時頃在東社（撫順東南廿四公里）與共匪土匪之合流匪五百遭遇、當即激戰四小時後、已將匪擊退、於此戰、日方負傷者三名、敵方遺屍十七具、至午後三時接得急報之大鹽部隊、當即由撫順出動、目下正追擊該匪中云云」

粵桂交通杜絕
貿易亦陷停頓狀態

【廣東三十日國通電】粵桂關係日趨逼迫、自廿九日朝來兩廣電信電話已完全不通、梧州之旅客檢查、郵便物、新聞印刷物之檢閱、極嚴重、新聞悉被沒收、郵便、通信亦大部分扣留、除廣西當局許可之運貨客船外、殆出入悉禁止、事實上交通機關已杜絕、貿易亦陷停止狀態云」

滬同文書院
患惡性赤痢

【上海二十九日國通電】當地東亞同文書院、惡性之赤痢流行、職員住宅、已瀕全滅之境、自二十八日林教授女公子發病急死以來、僅二日間、兒童病死四名、目下陷於重態者有六名、皆決定為真性赤痢、以致一般大恐慌、幸學生皆暑休歸省、以故次無罹病者云」

京奉哈各增設
郵政兩處

【新京三十日電】郵政管理局官制中之修正及郵局官制中改正來、已於三十日公布、查滿洲電信電話株式會社曾於康德二年十月、新設管理局於齊齊哈爾、並新設地方局於承德、玆為令便於從事其監督及聯絡事宜並檢閱電氣通信計、特行增置事務官一人、屬官一人、又為便監督在新京之無線電滿洲語廣播、將行增置屬官一人並為令監視無線電波、則增置屬官一人技士二人、又改正郵局官制後、因新京奉天哈爾濱三大都市郵務之增加、特於各地增設郵局兩處、以圖民衆之便利云」

各部官制改正
財部臨時增員
均於卅日勅令公布

【新京三十日電】國務院各部官制之改正、及財政部臨時職員增置之件、於三十日以勅令公布、乃為現行財政部官建國家創之所制定者、然至今日、諸般情況、整備日進、若仍以現行制度、多難副其實情、再整理國有財產、改正現行租稅制度等、主要事務、並行匯兌管理法、增發福民獎券等事務、實行之際、增添財政部臨時職員、以圖該等事務進行之圓滑云、

朕經諮詢參議府裁可、國務院各部官制中修正之件、著即公布、
御名御璽
康德元年 月 日
國務總理大臣
財政部大臣

勅令第 號
國務院各部官制中修正之件
國務院各部官制中修正如左
一、第三十二條 財政部大臣、掌理關於租稅專賣國債貨幣金融國有財產、及政府投資事項、
二、第三十五條 稅務司掌管左開事項、
一 關於內國稅賦課徵收事項、
二 關於稅務行政事項、
三 關於關稅及噸稅賦課徵收事項、
四 關於關稅及噸稅行政事項、
五 關於鹽務事項」
六 關於租稅外諸收入事項
三、第三十六條中「五 關於管理國有財產事項」之次、加添左開一款、
六 關於政府投資事項」
四、第三十七條 財政部置左列職員、
司 長 三人 簡任
理事官 十三人 薦任
技 正 二人 薦任（其中一人得為簡任）
秘書官 一人 薦任
事務官 二十四人 薦任
技 佐 二人 薦任
屬 官 一百二十八人 委任
技 士 九人 委任
附 則
本令自公布日施行

國務院各部官制中、修正之件理由書
一 查現行國務院各部官制中之財政部官制、係建國草創之際所制定、於經過二個年之今日、各般情況、業經整備、現行制度、有不適實情者、就中考究財務行政將來之對策、尤覺修正不可缺、
二 現行官制中、因無員額規定、玆於修正官制中、並擬規定之、

朕經諮詢參議府裁可、財政部臨時增置職員之件著即公布、
御名御璽
康德三年 月 日
國務總理大臣
財政部大臣

勅令第 號
財政部臨時增置職員之件
財政部臨時增置左列職員
一 從事於國有財產整理事務者（屬於理財司）
事務官 一人 薦任
屬 官 七人 委任
技 士 五人 委任
二 從事於稅制整理事務者（屬於稅務司）
事務官 一人 薦任
技 士 一人 委任
屬 官 二十一人 委任
技 士 二十人 委任
三 從事於匯兌、管理法施行事務者（屬於理財司）、
事務官 三人 薦任
屬 官 八人 委任
四 從事於福民獎券事務者（屬於理財司）
屬 官 一人 委任
附 則
本令自公布日施行

曹汝霖正式辭
冀察政委職
南京政府如予挽留
或不峻拒亦未可知

【北平三十日國通電】因王克敏之推薦、與湯爾和同以行政院令任為冀察政務委員會委員之曹汝霖氏、原即表明辭意、及至二十八日乃對宋哲元正式提出辭表、宋哲元當即移牒南京政府請示辦法、曹之正式提出辭表、乃因冀察現狀、部內有反王策動、王縱再度北上、能否如其期待、以發揮其手腕否、甚是疑問、是以在除去反對分子與王能以自由從事活動之前、暫執觀望主義、同時對於冀察則執以諷刺之姿勢、如南京政府有所慰留、亦不固拒、似仍未完全拋棄其進入冀察之野心者云」

日本之對華
將要求國府積極協力
促進華北明朗化
並明示日方不動政策之界限
以冀打開中日兩國關係局面

【東京三十日國通電】南京政府於二中全會後、相繼開會之廬山會議、其結果、將驅統一中國之餘勢、以着手解決華北者早已為顯然自明之事實、惟南京政府決定如何之態度以從事於華北工作歟、關於此種問題日方具有大要如次之觀測、即係第一南京政府以西南併合、極為順利、此際勢必一舉由正面以着手於華北之中央化、此種傾向、將來於中日兩國關係上、當然孕藏重大之危機、第二姑不問其從來內治外交問題每事南京均必固執其反對之態度、此次因西南業已潰滅則南京政府對於華北之工作、却更行自由無阻矣、因是關於華北問題、自必能以進行相當斷然之强硬策、是以華北解決之時期、觀測除現時措置之外、別無他求者也、對此日外務當局之間、以日本政府之對華政策、乃係始終自立積極的、並非徒事對於華北以逢迎南京政府之方策者、以先應直視中國現下一般之事情、此際於南京政府展開對華北工作之前、先行向南京政府明示日方確固不動之華北政策具体的細目之限量、一掃中國民心不當之不安與猜疑心、同時則要求南京政府對於華北明朗化、予以積極的協力、此種論議刻已抬頭、頗囂塵上、有田外相擬向中外宣明原則的仍踏襲所謂對華三原則以從打開中日兩國關係之局面、查中日兩國關係之現狀、業已經過抽象的原則論之時代、乃係以現對於華北決定日本期待者何、南京應諾者何、同時能以適進於華北明朗化順次回復中日兩國關係正常化之限界的時期也、故有田外相對於華北政策限界之重大裁斷、現已為時期之問題、以致中外咸以異常之關心以視之云、

時論

由陳濟棠拐欵說到租界行政 （仙）

禮義廉恥、國之四維、四維不張、國乃滅亡、民國以後、中國並四維而烏有矣、禮義不修、廉恥盡喪、儼然人士者、半屬禽獸衣冠、威福自作、苞苴公行、民膏民脂、悉飽私囊、錢愈多、野心愈大、倒戈犯闕、爭地鬩牆、無不可作之惡、無不可造之孽、勝則惟我獨尊、日益驕固、敗則席捲所有、遁入租界、依附外人宇下、逍遙自在、而圖作富家翁、寓公生活、因神仙不換也、故為中國軍閥計、第一便宜、更無逾於犯上作亂者、勝固大吉、敗亦无咎、又何樂而不大鬧而特鬧也哉、

昨報廣東王陳濟棠抱頭鼠竄之際、竟拐帶大批公欵、玆已查悉者為鹽稅、地方稅、及收回入庫之白銀侵蝕、約計五千數百萬元之鉅、其未經發覺者、尚不知若干、因之南京政府、已向香港政廳交涉、暫請禁止陳氏外遊、及引渡其私財等事、港當局是否承諾同意、似尚未決、但確已假稱保護、派武裝警官十餘名、嚴重守衛陳氏住宅、故事實上不啻已被監禁、失去行動之自由矣、聞陳亦自知缺德、懼將不能久邀天眷、早既效狡兎之營三窟、投資巨萬、於法屬安南、擇地建有別莊、鳥革翬飛、異常華麗、豫為失腳時匿居之地、此次亡命目的、當然準備逃往該地、但因出境護照問題、發生障礙、未獲迅速如願、現尚淹留銅鑼灣之法國醫院內、並聞其親信林某為之畫策、倘不得出洋護照、不如避走台灣、較為安全云云、其焦急之情狀可想、再陳出省時、乃由英國軍艦護送、蓋防牆倒衆人推、恐粵人攀轅追問銜眼、不得不借洋大人虎威卵翼、以免麻煩、貪夫下場亦良可哀哉、據粵人估計、陳之私財、不下三億元、僅珠寶珍玩一項、由陳維周商託某外國銀行、特闢保險室秘密保存者、已值八千餘萬元、較之胡椒八百石為何如哉、以此例推、粵人之言、未可目為相誣也、所不可解者、腰纏累々如此、豈猶畏餒凍耶、而臨行復以囊括公欵、自貽伊戚、眞是何苦來哉、元人弔燕帖木耳詩云、「百千萬億猶嫌少、堆積金銀北斗邊、可惜太師無鐵力、不能搬運到黃泉」、未悉陳氏亦知人生終有「到黃泉去」之一日否、何貪而不足乃爾、

抑吾於此又有所感焉、年來中國元惡巨憝、前仆後繼、不斷演其禍國殃民劇、雖半由中國政府自身無統治能力所致、亦半由國際不負信義有以助成之、何也、貪夫作孽一旦失志、則以租界為逋逃藪、託庇萬全、安享富貴、中國以條約關係不敢越境緝捕、坐視其徜徉法外、徒呼負負、天上不平之事、孰有甚於此者乎、吾非有袒於中國、而故為此言、夫亂臣賊子、乃人類之共棄、所謂人人得而誅之者也、夫以人類共棄之人、而我獨庇之、是獎惡也、縱不為中國計、獨不為國際信義人類道德計乎、倘租界一秉友誼的態度、除政治犯援國際公例、予以收容保護外、其餘禍國殃民之贓官叛將、一律聽中國政府備文引渡、歸而置之於法、則歌頌感激當不止中國之人也、深望負國際行政之責者、勿河漢斯言、

蘇聯人民生活難
實堪傷心慘目
遊蘇歸來某外人談

【新京三十日本報專電】當北滿蘇國境問題正在惹起社會注目之際、有詳細視察蘇領海蘭泡之一外人、以蘇聯政府無論如何反對滿洲國王道樂土、努力從事若何宣傳、但蘇聯住民仍為四圍現狀所困苦、其度過難以溫飽之生活、實堪傷心慘目、玆誌其視察之狀況如次、

海蘭泡人口共有七萬、為阿穆爾、戟牙河之合流點、四河河岸、有稅關、水上政治保安部及製材所、發電所、製粉所、造船所等、散在各處、外觀之、極似殊於繁華美麗之都市、但偶一駐足視察、則係完全在豫想外之黯暗街衢、除各種工場之外、所有之房屋、大率均甚狹小、為杉條所造、殊似經過幾十年來未施修葺之勢、以致倒塌損壞之房屋、觸目皆是、

（道路）道路自車站以至中心街僅有一條道路之可觀者、殆無施補裝之道路、倘若一度降雨、則凡有之道路、輪沒泥濘沒脛、車輛難行、而成為不能外出之惡路、如天氣經續乾燥、塵土飛天、宛如烟幕、行人極為不便、蓋政府當局對於道路並無施以何等之設備也、

（市街）街頭雖有各種商店、但商品之陳列極少、此因商品之販賣、一切均歸國營所致、尤其最顯著之現象、係蘇聯以第二次五年計劃獎勵輕工業結果、店頭商品之中、雖陳列各種日用雜貨以及化粧品膠皮鞋錦紗、女子服裝成品、領帶、洋服附屬品、留聲機等、但其品質較諸滿洲國內製品實有霄壤之別、極其粗劣、日本製品之鳳梨、陳列非常豐富、此乃特別選定者、商品之價格、非常高昂、鳳梨每八盧布、膠皮鞋十五盧布、留聲機二百九十盧布、其勞働者一月平均收入百五十盧布之中、四成被國家强制的所扣除、所入手者僅九十八盧布、以此生活程度比較、價值殊為高昂、凡滿洲國一般生活所能用者、在蘇聯方面則不用之於一般之勞働者、此種物價、其高昂約當滿洲國之十餘倍、此外可觀為商品者、為香水、葡萄酒、菓子、烟草、火柴等、均係高昂非常、其（市場）為除國營販賣以外、乃許可一般之唯一的販賣機關、蔬菜油等、則許可直接個人之販賣、惟因保安隊之監視極為嚴重、竟與利奪瞞實之自由相同、

（娛樂機關）娛樂機關僅有電影館三處、業已開業者、僅有一處、所映影片、咸悉政府共產黨宣傳之影片、不許娛樂的影片之演映、且一日只限一卷、許可蘇人散步之公園、亦僅有三處、如左滿洲所見綠樹繁茂而已、殆無各種僅有一處公園、略事設備小模之運動場、及野外跳舞場、此竟徵收費用、而為興業化、夜間之散步、只限於午後八時、即行禁止、從前之寺院殆已改為政府機關之局所或火藥倉庫等、以致住民明朗愉快之生活、已被剝奪矣、

（軍人）僅於市街之可觀者、為軍人將校之威容、軍服並不十分美觀、又軍人間之敬禮於市街地並不行之、毫無可觀為軍規者、此處有警備國境約一師餘衆之兵團、駐屯其間、其教練及其他訓練等較諸滿洲國規模並不整然、

（外人之監視）特對於外人之監視、極為嚴重、若不經過正式之手續殆不能入國、又散步於市街之外人、亦必派遣偵探、尾隨其後、以監視其行動、致使旅行者實不流快、

（書籍）視察其書籍店殆僅只赤化宣傳書籍、直至小學生、亦述其資本主義之壓迫勞働者、與共產主義國蘇聯之善政及勞働者之自由、故住民咸均艷羨對岸滿領大黑河之王道樂土生活者也、

關於廢治問題
進行倍極順利
各方皆熱心玉成其事
大達廳長返任後談話

【新京三十日國通電】大達總務廳長滯留東京約一閱月餘、以與日本政府中央部折衝治外法權撤廢問題及移民問題等案、嗣因事畢、乃於二十六日歸任、玆據其三十日午前十一時半、接見記者團時所發表之談話如次、

余在東京時除關於撤廢治外法權出席中央會議之外、並挨次歷訪秘密顧問官、為種種說明均為預想所不及之熱心、殊堪驚異、關於移民問題、拓務省曾以省議從事審議、內閣調查局亦頗考慮其問題、想係能籌措財源、但果能連年從事繼續的移住與否耳、惟無論如何、日本國策之移民工作若確立時、則滿洲國則亦擬與之呼應而有所盡力為云云

縣旗參事官
會議第二日

【哈爾濱二十九日國通電】濱江省第二回縣旗參事官會議第二日、於二十九日午前八時、在省公署會議室開會、關於治外法權撤廢事項、並關於治安關係事項之指示及懇談、午前乃經午後繼續司法關係及教育關係事項、實行指示及懇談、至午後六時散會云」

第五次全國司法會議
昨已宣告閉幕

【新京三十日國通電】司法會議第三日於三十日午前八時開會、本部側對於司法側之質疑事項詳為說明、次對於法院速記法第九十五號之出差裁判、徵求各長官及司長之意見、當由司法部司長民刑司長、詳述本部之見解、並說明一切、次又商議司法警察權及其他等、至正午休憩、午後一時仍繼續開會、由馮司法部大臣致閉會之辭、至一時半許、則此第五次全國司法會議、即告終幕焉、

朱徐均竄川邊
毛澤東被困甘寧邊境
陝北清剿工作無何大進展

【成都二十九日電】剿匪總部頃接前方剿匪各部電告、朱徐殘匪以懋功撫邊防務嚴密、不敢犯境、已折竄川邊各地、巴塘仍有少數殘匪、撫邊境內無匪蹤、人民安靖如常、

【西安通訊】竄擾陝甘寧邊區之匪、週來無大變動、仍在環縣鹽池等處被中國軍包圍中、匪中重要職員現均在定邊等處、一時尚無他竄企圖、陝北之清剿工作、因不時天雨、而道路泥濘、給養運輸仍感困難、故尚無若何重大進展、瓦窰堡附近之匪已漸次肅清、湯軍王師李旅業已接防瓦窰堡、王以哲軍一部已開始向安定保安等縣進剿清、據聞現在安定一帶盤踞之匪為赤二十九、三十、三十一各軍、其赤二十八軍則在清澗、吳堡以西地區潛伏、仍不時竄何瓦窰堡、以擾中國軍之進剿、惟匪自西竄後、實力大減、每軍只三團、團三連、每連不過八九十人、步槍四五十枝、輕機槍兩挺、子彈極少、每兵僅數發、且多係被迫入伍之新兵、不能作戰、同時匪為向甘寧兩省發展、凡以往重要負責工作各人員、一律改編入伍、陝北各縣之政治工作多半改派新人、陝北各縣組織亦實行縮小、每縣僅留四個游擊隊、每隊二十五人、用以嚴密其組織、牽制閻劉、因此種改革引起民人之惡感、恐被强迫西去、大起恐慌、故每遇中國軍向匪區游擊、即設法逃出、向中國軍投誠、對中國軍之清剿不無裨益、關於收復匪區之築路工作、玆悉蟠龍鎮至膚施已可通車、現正向瓦窰堡進展、綏宋公路已將完成、綏榆路（由綏德至榆林）即將開始測量、建設廳所組之測量隊定二十六日由西安出發、綏德高師長桂滋前由西安經晉返防、玆已於二十三日由汾陽乘飛機返抵綏德、榆林高師長雙成為與湯軍長恩伯及高等協商陝北清剿殘匪辦法及善後各事、亦於當日由榆林到綏德、擬在綏德勾留旬餘即行返防、又陝省政府近據報告、陝北各縣收復匪區、時有挾嫌報復之事發生、若不設法制止、不但有擾各地治安、且亦足影響被匪追脅民衆之反正與投誠、故於日前特通令陝北各區行政督察專員及各縣長嚴取締、其原令略謂、案查近據探報、陝北匪區收復各縣人民、常挾依匪侵害之嫌、互相報復、以致閭閻擾害、民無寧日、應由各縣剴切佈告、嚴為取締、如有涉及法律問題、即應由縣依法處理、並應傳知保甲曉諭各戶人民、果有冤抑、應即訴縣法辦、不得自行報復、違則嚴予處辦、除分令外、合行令仰該員、縣、即便遵照為要、仍將辦理情形報查此令云云、（二十五日）

刻下東洋諸國間咸主
東方文化應倡自日本
故日外部擬放棄歐美中心主義
而為東方中心歷史的轉向

【東京三十日國通電】最近東方文化應自日本之聲、刻已急激殊昂於東洋諸國間、以是抵日之安南赴日視察團、及八月抵日之阿富汗訪日團、並前往日本之視察團、現已益見增加、一方此等諸國與日本之藝術交驩、學者交換留學生交換二等之希望、亦有以奔流之勢、而至日本祇因阿富汗等國前曾由首相通知日本公使、熱心要求請從速建設日本學校、故外務省以文化事業部囑託在外各公館、調查歐美各國在此等諸國之文化事業現狀、現時報告業已彙齊知悉其對於日本文化之期望、非常强烈極為明白、乃決行放棄文化事業部設置以來之歐美中心主義、以東洋文化之指導者而為東方中心之歷史的轉向、玆先確立如次之對案、以便向東洋為全面的文化之進出、即

一、設立新文化友好機關、以東洋諸國中心之海峽殖民地為目標、於東京大阪兩處、設立海峽文化協會、除與此等諸國以文化交驩之為中心之外、並作成與諸國俱有重大關係之佛教猶太兩文化及日本文化之融合機關、

二、增加留學生、現在擴大收容菲島、阿富汗、暹羅等國留學生之國際學友會館之規模、俾嚮應增加留學生之要望

三、競賽交驩、鑑於抵日規安南視察團所要望之處、於極東大會解消後、即慫恿此等諸國參加可為東洋競賽中心之東洋選舉權競賽大會、

四、教授學生之派遣及交換、

我國鐵路
國際的地位確立
第八次歐亞連絡會議
總局提案已通過三件

【奉天二十日國通電】因滿洲國有鐵道之初參加、為各方面異常注目之第八回歐亞連絡旅客運輸會議、於月之十七日已告終了、在同會議、因鐵道省滿鐵總局之日滿鐵道機關代表之活躍、致滿洲國鐵道之國際的地位、已經確立、總局提案之五件中、經由北鮮之國際路線加入問題及其他一件、因蘇聯側之反對、暫行保留外、其他三件、均經可決、由滿鐵所提之主要案、如未參加歐亞連路運輸之德國西各國鐵道並瑞士鐵道參加促進、已成為各國代表者間之中心問題、審議結果、

一、瑞士鐵道以無參加之意、故對同鐵道、停止交涉、
二、法國北鐵道、雖已形式的參加、然實際上連絡運輸辦理中止、自明年一月一日方開始辦理、
三、法國諸鐵道全部自明年一月一日參加本連絡運輸、
四、比國鐵道自明年一月一日開始連絡運輸、從來成為中斷之形與南歐諸國鐵道之連絡、亦因滿鐵之提議、而告完成、

再據三十日駐華沙之角田竹森兩總局代表正式報告稱、總局提案之審議裁決如次、
一、歐亞連絡包裹行李連絡運輸關係約定、運輸規則、運送辦理手續、及計算規則之改正——可決、
二、對於歐亞旅客包裹行李之連絡、設定新京、圖們、北鮮日本海航路經路案——保留
三、經由滿洲里哈爾濱、綏芬河開始辦理歐亞行李連絡運送案——可決
四、關於滿洲國有鐵路之運絡行李全部或一部之滅失、毀損、其提出責任請求期間、應依據伯林國際貨物協定之所規定案——可決
五、對於發送運輸機關所承認之旅行嚮導業者、各關係運輸機關承認其代售連絡乘車券、給與所定之代賣手續費案——可決

我國刑法等草案
已經起草完竣
俟再經審議修正後
來年一月當可公布

【新京三十日本報專電】司法部因治外法權之撤廢、以充實國內司法制度業已近迫眉睫、乃急於草擬刑法、刑事訴訟法等之重要法律、刑法歸司法部參事官山本謹吾氏、刑事訴訟法歸本參事官城富次氏等草擬、刻已完成其草案、是以司法部更行招開數次草案審議會、期詳慎的以修正之、第還亦於今十月頃前、作成司法部之確定案、查此次起草案乃始終以滿洲國之實況慣列及民習等、視為重要、而以參考日本法律、司法部確實案尚須立案者、更行移交總務廳法制處、從詳審議、故確定法律而見諸公布時、當在來年一月頃云、

（紅雪小說暫停一日）

海軍將提經濟軍備案 五年後可對抗英美

義務教育延長案等將落選

陸軍決督勵政府使實現革新政策

【東京三十日國通電】帝國海軍之新國防充實計劃案、至遲於八月十日以前、與明年度預算案同時可向大藏省提出、目下在經理局作係數整理中、其內容極爲嚴密、但據聞此次之軍備計劃案乃爲所謂第一次、第二次補充計劃案、依條約所生之兵力量欠陷、以補充爲眼目者、與在條約束縛下所計劃者不同、自主力艦之代艦建造始經全艦種完全自由適應自國國情國民性、進行經濟軍備關於此點乃日特異性而右計劃案之內容、係約於五個年度、對抗英美海軍、掌握西太平洋之制海權期獲國防之安固者、是以即使實施經濟軍備、則主力艦以下各艦種及航空隊等、亦必須相當多額之經費云、

【東京卅日電】對各省所提出之三十餘國策之取舍選擇、三長官審議時、深恐各閣僚有所物議、故於極秘密裏、急速整理、在表面上、則極力回避取三長官會議之形式、而在已舉行之非公式三官長會議席上、大体所謂重要國策、則分爲充實國防、安定國民生活、振興產業、振興貿易及增收國策之五大範疇、於此中、再行分類、以整理之、關於項目、則文部省之義務教育延長案、司法省諸提案、商工省之中小商工業對策、內務省之土木五個年計畫案等、將由重要國策中落選云、

【東京卅日電】陸軍側、關於肅軍人事、已告一段落、次問題、則在革新政策實現與否、即寺內陸相就任當時所聲明之三大使命即肅軍、庶政一新、充實國防、陸軍之肅軍雖已告解決、但關於庶政一新、必須與政府及其他互相協力、使其實現、惟於政府部內、頗充緩慢空氣、故擬乘此人事異動完了爲契機、鞭策政府、使其達到實現目的、陸相赴關西旅行歸京後之對政府態度、各方面極爲注目、即陸軍所主張之國策案爲國防國策、航空國策、原料國策燃料國策製鐵國策、動力國策、保健國策等、關於國防國策、當然期其充備强化、而對航空國策、亦謀積極振興民間航空、可作爲空軍第二陣、計畫設置航空省、期望遞信省及其他相與協力、獲得實現、原料問題、於萬一場合、爲確保自給自足計、希冀原料國策、得到絕對的確立、又燃料並製鐵、均與國防是重大的關聯、尤其動力國策、依電力國營、使佔給低廉的電力、則爲絕對的必要、又關於國民生活之安定、時在今日、已爲常識的要望、等待諸國策實現者甚多、由於國防力之人的要素充實向上之見地觀之、亦爲絕對的必要的條件云、

西班牙人民戰線內閣 樹立蘇維埃政權

北方戰線政府軍佔優勢

【東京三十日電】據接馬德里來電稱、對於鎮定叛軍乃繼續極力進行活躍之人民戰線內閣、於二十八日夜、已樹立蘇維埃政權、首先設立革命的產業統制局、即時將全產業、置於政府之統制下、又以民衆間、要求禁止僧侶於學校作叛軍側之宣傳者、故政府已命將加德利克教之各學校、及其種種之教會財產、於五日內查封、希爾首相、陸續發出革命的法令、已開始彈壓保守的反對派云、

【馬德里三十日國通電】已確保薩塞巴斯的市之政府軍、於二十八日、對於向國境市伊魯方面退却之革命軍、又開始猛烈之攻擊戰、已完全佔領歐亞爾兹貝兩地、得確保北方某布斯谷地方一帶、革命軍尚由畔布洛那、受軍需糧食之補給云、

德對捷克提示 締不侵條約案

據一般觀測難達成立

【倫敦三十日國通電】孟尼谷斯特報外交部長、於二十九日之報上、報稱如左、德國、最近對捷克斯拉夫已有提議締結不侵略條約之云、然德國、爲締結不侵略條約之代價、將提示左之條件、

一、在捷克斯拉夫國內之德國人、容許少數民族自治、

二、於捷克斯拉夫設定聯邦制、容許德國人、少數民族之自治、

三、破棄蘇維埃與捷克斯拉夫之相互援助條約、

對此因察知捷克斯拉夫政府、以爲對於緩和德國人少數民族之不滿、不惜考究何等之手段、然反對制定聯邦制故德國之提案果能否成立、頗爲疑問云、

英蘇成立借欵 一千萬磅

期限十年利息五釐五

【倫敦 三十日 國通電】所謂英政府與蘇聯政府間、已成立之財政協定、並非直接借欵、乃爲英國之對蘇輸出業者、取信用保障之形式、再政府擬於近日內、發表其內容云、

【倫敦三十日國通電】據希的之消息傳稱、英國政府、與蘇聯政府間、於二十八日、已成立如左之條件借欵、

一、總額一千萬磅、

一、期限十年、

一、利息五釐九、

日淺間山 爆發

【前橋三十日國通電】淺間山、於二十九日午前九時十一分突爆發暴音、並烟氣沖天、極其壯觀、以此之故、在山麓附近各地、均降有灰塵、養蠶家以當於初秋蠶之初生前、頗憂慮桑業之被害云、

意將參加 羅約國會議

但須邀請德國參加

【羅馬卅日國通電】據確聞意外蒂阿諾伯、二十八日邀法國大使相白蘭氏於外務省言明、意大利參加五國會議之旨如左、

意大利政府作爲參加維加諾條約國會議之條件須招請德國、及對意地中海相互援助諸協定須完全的廢棄、對德亦發招請狀、又英國言明廢棄前述諸協定、意政府所希望之條件、現已全部滿足、故意政府可參加五國會議、又據一說、意大利作爲參加之條件提示如左二項、

一、意大利之阿比西尼亞併合權、須承認併合之既成事實、

一、五國會議、締結地中海安全保障問題之協定、

英法意三國維持 且傑爾港中立

要求西班牙軍艦退出該港

西軍艦未允意有强迫之意

【巴黎三十日國通電】西班牙海軍之精銳、刻已砲擊以且傑爾港爲根據地之革命軍、據傳英法意三國政府、爲維持該港之中立、已由外交機關、開始折衝、是以國際委員會現已要求西班牙軍艦退出且傑港、惟西軍艦未允許退出此港、因是三國政府於考慮國際情勢之時、似並凝議其對策、再風傳意大利政府因於且傑爾港保有重大之權益、及同情於革命軍之關係上、似具有相當强硬之意見云、

英擴充國防方針 組織步兵預備團

總兵員一萬七千名

【倫敦三十日國通電】英國政府、基於擴充國防之方針、決定組織新規步兵豫兵團、於二十八日、關於新兵團之內容已發表、新兵團總員爲一萬七千名、兵役軍限爲六年、豫定第一年度、施行二十六星期入營教練、於次年度以下五年間每年受二星期間訓練云、

趁摩洛哥叛亂 殖民地抗爭

英德法意將趨激烈

【巴黎三十日國通電】據巴黎之吳布爾報所載稱、英國殖民相、目下於極秘密中、作成調整阿菲利加殖民地案中、英國政府、對於德國政府、以秘密文書關於再分割殖民地、要求闡明英國政府之態度、傳聞擬取幽默之態度、然以憂慮德意兩國、擬利用西班牙領摩洛哥之叛亂、以再分割阿菲利加殖民地爲目標、蓋將不出何等之策動、首先進行和平的解決者、然該案之內容、若徵諸伊典外相於二十八日在下院所言明者、有非再公平分配原料資源爲骨子之想像、法國果能否同意、直德以該項能否滿足、又爲實際的問題、無論以如何之方式、進行再公平分配原料資源等、均將遭過難關、故關於今後殖民地問題、歐洲外交之動向、頗堪注目云、

西班牙國內 日館員平安

【東京三十日電】關於西班牙革命、矢野公使之第一電報、於二十二日達到外務省、其後之消息、一切不得判明、因而對於該地之日本僑民之安否、頗爲憂慮、然於廿九日朝、外務省所接到駐馬德里高岡二等書記官之第二電報所稱、已判明公使館員、及日僑民、均爲安全、於革命勃發之時、矢野公使、與高岡二等譯官、及橫田書記生之家族等、均在塞巴斯的避暑中、與各國外交團等中斷與馬德里之連絡、以至今日、一同平安、在馬德里公使館、目下有高岡書記官、增澤外務省留學生、宮澤書記生及其家族等、並大阪外國語助教授、外二名之日本人亦一同平安、他若鍾紡社員大貫氏、及金田、谷兩留學生之安否、目下正在調查中、高岡書記官、已向西班牙外務省、及警視廳要求公使館之警備、及保護日本僑民等、再對於一般叛亂之事態、以政府與反政府之宣傳工作、故不得知眞相、只得旁觀其事態之推移而已云、

英又謀建 主力艦

【倫敦卅日國通電】英國海軍當局、備本年末倫敦、華盛頓兩條約之失效、決定建造二萬五千噸之主力艦二隻、海相郝亞氏、廿九日在下院已聲明矣、

阿皇陛下蒙塵記(四)

趙恂九譯

最初國際聯盟、爲排除意大利之侵略、決定實施制裁、不意阿國的戰爭、僅作爲阿兩國間的戰爭觀之、則作爲侵略軍與擁護國家獨立軍之聖戰、此即余對意大利所提出之違背阿國國民及國聯精神之提案、始終一貫與以拒絕之理由也、然而現下均認爲若繼續制裁、在歐洲方面、有戰爭的危險、以此種理由、終于將制裁撤銷、阿比西尼亞帝國、並非希望友好國家、爭爲阿比西尼亞一國而流共國民的碧血、阿國所希望者、僅不過爲使阿國獨立、不攪亂聖戰、爲謀達成其繼續與目的、希望提出便宜與方法而已、此即余屢次向列國所請求財政的援助之所以也、阿比西尼亞帝國、於全世界募集救國公債、募集戰爭基金、排除萬難、擁護獨立、收復失地、當必向保全領土上邁進、這也是上帝對余所授的最崇高及最純潔的使命、萬世一系之天皇、有二千六百年的光輝歷史、誇耀於世界日本國民之存在、余常尊敬與讚嘆、日本天皇陛下在余舉行戴冠式時、曾派故交吉田伊三郎大使、余爲答禮、則派遣外相海雷氏爲答禮使節、迄今思之、余之幸福、依然呈現在余之心頭、爾來日阿兩國的關係、日加密度將來兩國之互相依賴互相協力關係、仍爲余之所期待、余常感激極東友邦日本國朝野上下人士、當此次重大國難、對阿比西尼亞所給與的同情、像日本這樣的國民、才能眞正能聽公正且除刻的正義之赤裸裸的呼聲、而阿比西尼亞所望者、亦即使正義之聲、响於全世界、使其判斷、作爲世界和平的基礎者、

余在吉布的港、受了衷心誠意的歡迎、這是余之終身所難忘者、吉布的是余曾遊之地、同時當地的官憲與市民、對余都表示舊有的友情、吉布的總督、特別將其官邸讓與余住、作了七個月的戰爭惡夢、現在於客地的華美的邀旅中、余之寂寥的心、實是給與不少的安慰、余等本擬多少勾留幾日、但抵吉布的後、正有英國的政府所派來的開往耶路撒冷的無速布萊拔軍艦入港、吾等爲搭乘英國軍艦、世間都傳說英國將有何等策動、特使余等實現歐洲之行、但此等傳說、全然是些無根無據的想像之談、吾等爲赴英國領土、向彼國軍艦而求便宜者、乃當然的事情、英國政府、對余之請求、不但無條件的快諾、且未因此加何等而壓力與干涉、

世。運。消。息。彙。集

水上百米預賽 共分爲七組

日選手入選甚易

【伯林三十日國通電】水上競技最初之種目男子百米自由第十一預選、八日午前九時滿洲時間午後四時、開始、參加人員四十九名、預選分七組、A組爲美國之費兌與匈牙利之蒂克、B組爲日本遊佐與美國海蘭、D組爲日本之新井與德國之費布爾特、出口於G組、美國林德谷蓮在G組、C組F組均無著名選手、日本三選手之第一預選通過極容易、同日午後所舉行之准決賽、全池八選手間相接戰選六人、

日本馬拉松

或績異常良好

【柏林電】日本馬拉松選手二十二日午後三時起、三人均走完正式馬拉松路線、孫基禎、南昇龍兩氏、成績非常良好、孫爲二小時二分四十秒、南爲二小時十四分、視今後二週間之練習如何、日本或能制霸馬拉松云、

八百接力泳 已在日本囊中

【柏林電】二十三日午後一時、在奧林匹克游泳池舉行測驗時、日本新井選手、於二百米自由式中將十八日本人所造成之二分九秒六、爲二分九秒四、杉浦選手爲二分九秒六、田口選手爲二分十秒八、鵜藤選手爲二分十秒八、根上選手爲二分十秒八、均有驚異之好成績、奧林匹克之再度制霸、益有希望、觀衆無不喝采、奧林匹克八百米接力、預料勝利必完全歸諸日本、至於長途游泳、寺田選手風色仍健、千米僅十二分、

世運會秩序(四)

第十一日(十一日星期二)

△水泳

四百米決勝

女子百米背泳

八百米接力泳決勝

女子平泳決勝

水球

△休操(午後四時起)

△競漕艇

豫選(午後五時ー午後十時)

△拳鬥

(午後十一時ー午前四時半)

△足球(午後十二時)

△籃球(午後十二時)

△曲棍球(午前零時半)

△競帆船(午後六時半)

第十二日(十二日星期三)

水泳

女子飛板飛込決勝

背泳豫選

女子四百米接力豫選

女子背泳豫選

四百米決勝

水球

△休操(午後四時起)

△競漕艇

(午後五時ー午前十時)

△馬術

純粹馬術

△拳鬥

(午後十一時ー午前四時半)

△籃球(午後十一時)

△曲棍球(午前零時半)

△競帆船(午後六時半)

第十三日(十三日星期四)

△水泳

女子四百米豫選

千五百米豫選

二百米平泳豫選

百米背泳準決勝

女子背泳準決勝

水球

△競漕艇

準決勝(午後五時)

同(午後十時)

△拳鬥

(午後十一時ー午前四時半)

△馬術

純粹馬術

△足球(午後十二時)

△籃球(午後十二時)

△曲棍球(午後零時半)

△競帆船(午後六時半)

王樹仁尋姪廣告

王文忠姪覽自汝自由出走後家中聞訊老幼驚惶莫知所措而汝尤抱悲觀日夜涕泣恐不欲生汝如顧念至親骨肉翻然悔過立即歸家願汝之出走係爲一時積憤不平而走極端是余之過於汝無尤決不追究既往願以良心保之否則在外遊蕩日久不歸是汝甘爲家庭敗類無可姑容惟有設法通緝不獲不止勿謂長者不情也特此通告

聲明租照燒失

鄙人早年承租奉天市大西門外南順城街路西官地皮一段計五方丈二十八方尺九十六方寸曾經領有租照爲憑現此項租照業被燒失除呈請市公署補發新照外特此聲明

奉天 李春祥 啓

眼精疲勞 視力衰弱者

請帶 最適度之養目鏡

各處病院眼科指定

中央眼鏡公司

大連西通九十三番

電話二五九八七

振替四八五一

齒科一般 口腔外科

九齒醫學士 盧清池

產婆 盧簡美治

大連市奧町七八

電話(二)三四九二番

各種秤尺升斗俱全

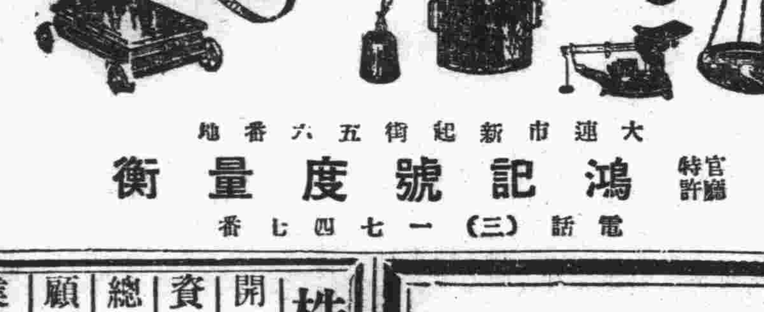

大連市新起街五六番地

官廳特許 鴻記號度量衡

電話(三)一七四七番

筋骨麻木 神經痛 胃腸病 麻痺病 睾丸炎 腎臟炎 小兒諸病 婦人病

注射使用純金針 於身体毫無痛痒

大連市日新街二十二番地三號

日新鍼療院

株式會社正隆銀行廣告

開設年月	明治四十一年一月
資本	金票一千二百萬元
總辦	安田善四郎
顧問	安田善次郎
業務要目	各項存款放款匯兌及普通銀行一切營業代理關東州地方費現款處及大連市金庫事務
總行所在地	大連市大山通十一番地
分行所在地	營口、奉天、旅順、新京、開原、天津、撫順、公主嶺、四平街、青島、安東、鞍山、哈爾濱
派出所所在地	大連小崗子沙河口 奉天小西關
通匯處	日本內地朝鮮南北滿洲台灣中國內地等千餘家
電話	總行代表番號二、七二一、夜間三、七二一一四 振替貯金口座大連二二〇

金城銀行大連分行

本行辦理存欵放欵匯兌商業銀行一切業務 各大都會均有分行辦事處或特約代理機關

行址 大連市山縣通三番地

電話代表、二六一一三 二六一一四

匯兌部專用電話二一〇四三

本行特種小額存欵利息優厚手續簡便

無效退還藥資 在別府溫泉製內服二日如無效時奉將藥資全數償還 岩里家家傳秘藥

岩里淋病白帶 別府淋藥

世間售藥者甚多致人罔知所從今別府市中濱(岩里天然堂大藥房)所售之淋藥乃家傳之秘方凡男女血濃痛白帶滑漏服二日可止連服之絕對於腸胃無碍可謂唯一之名藥也再該藥乃有責任之速效藥二日內服之無效時可將殘藥郵同藥資退還於是患者間乃益安心服之因是極博好評又急性慢性不治之人請試服七日自知所言非謬如蒙函索即將新品寄上並附呈說明書實驗書治癒須知藥箱內並附有無效退金証

藥價一週間分三圓强固惡性用五圓

先寄藥資無寄費如『利用代金引替』須付寄費二十錢

支店 大連市監部通東鄉町角 電話二、三七一九番 天然堂藥局

代理店 大連市平和街三 電話三、八六九二番 井ノ口藥房

農村公記飯莊 新添應時羊肉

敬啓者敝號今番改組公記以來深蒙各界關顧適值炎夏初臨正是諸君食羊之季節敝主人久歷京津對於羊肉煮調別具風味與普通一般料理大不相同諸君公餘盍請一試必能適口滿意決非敝主人自誇也

大連市東鄉町八六 電話二一一九六五

廣告

本工場專造各種玻璃器具料盃料碟大小瓶類燈瓶燈皂美孚皂一概俱全零售批發定期不悞倘蒙惠顧不勝歡迎

地址大連市榮町二番地 (即西崗東關街鐵道北)

南滿洲硝子會社

電話 賬房(三)一七四〇 倉庫(三)二九七四

經濟

州境嚴防密運 八月一日實行
並兼行運輸出證制度
關路共分四條常置部隊稅吏

滿洲國財政部欲將關東州境密輸根本消滅、本年初以來爲樹立根本對策、對於關東軍、關東局、滿鐵已曾求其與以協力、得其完全支持。將由八月一日起實行徹底取締州境密輸、該項方法爲強化州境取締之第一線、在奉天訓練數月之關東軍除隊兵三十五名、及滿人四十名、自八月一日起、常置於州境線、由國境警備隊、關東局及瓦房店警察署、憲兵隊總計二百名以上人員編成國境部隊、整備得水洩不通之取締陣、對於密輸現行犯、採取與討伐匪賊同樣之取締形式、一方面大連稅關亦在二十里臺、三十里堡、石河等小驛配置稅關吏、實行嚴重監視、更爲防止密輸之第二線、在田家蓋平間各車站、以砂糖、織物類之全種日及洋酒等密輸爲對象、凡此等貨物之向北地者、對於此等貨物、行李、包裏、須有發送驛之運輸出証、假使密運貨物雖能闖過警戒線、已無法出鐵路運輸矣、運輸出証之制度、在同區中、日滿郵便亦與以協力、爲保持國境通關之嚴正、於鐵路以外之通關線有三、共計四線、即復州線、滿鐵本線沿線、城子疃線、城子疃與田家之中間線之四條關稅通路、於右列四處大連稅關設置分關、除此四路之外、通過之貨物、概將均認爲密輸、如此州境之密輸已完全被取締矣、去年度爲一千萬元、本年度豫想必更增加之脫稅額爲五百萬元、以此爲滿洲稅收之新增加云

大連驛稅收
每日較前增收萬餘元

財政部在實行徹底取締州境密輸之前、鑑於州境民之大多數均以密輸爲得利之現狀、將豫定於六月二十日之實施、展期至八月一日、此間向州境民實行宣撫工作、分配宣傳單及小冊子等、每戶一名强制動員開講演會、說明今後決不能以密運即爲生計、其結果已經顯現、大連驛爲運何裝之句裏之稅收額、雖在枯夏時期、但與上年度比、每日增加一萬元或一萬五千元、達一日三萬餘元之境矣、

本埠食品行市
據測大部分將來還漲

大連最近、食料品界與昨年同期比、約增三成、尤其粉條類及罐頭類、到來需要最盛期、食料品界之寵兒、博得好評、▲鳳梨罐頭 夏物上市實行入最盛期夏季罐頭中爲一般的需要頗旺盛者、就中美人印最有人情、現在行市並無變動、一箱爲八元。▲筍罐頭 目下新物最多本年因冷害不作、九州物已完、豫測其後呈昂騰、行市現在與昨年比漲一成一等品大罐一個八十錢。▲魚肉類罐頭 全般的行市不變、但鰹罐頭因冷害而不漁故貨少、行市去年比、漲一成五分。▲克林巴斯罐頭 本年因寒原料不足、及製造期間較短故生產與前年比半減、行市漲三成、大罐四打八元二十錢、▲粉條類 對濱通商問題受麥粉漲價影響、與去年比全般的約漲三成、一箱爲六元五十錢、市中人情舊年度製品播州產占九成、▲乾瓢 新舊物至端境期、行市不一定、十貫爲三十五元至新物上市期九月頃、豫測將落至二十二三元、▲澱粉 新物雖至上市期、但因原料不足行市昂騰、與前年比漲五成五分一包爲十一元將能落至七八元、▲豆類 貨完、北海道物全般的昂騰、漲五成、呈自然要薄之狀態、▲海苔昆布類 因流冰而不作、因在庫豐富、大連市場行市無何影響、昆布之滿人用品稀少故與一月前比、漲三成、▲漬物類 瓜類之上市於最盛期、行市下落、澤庵、奈良漬等之需要減少、行市不變、▲食料精製油 肉原料漲與一月前比、漲一成、稱測將來尚有上漲之可能、▲調味料 不變、

蔣介石之獨裁與日本對華貿易之前途(續)
長岡克曉作

十數億內債之信用、遂與蔣氏之地位成爲正比例、有巨額內債之浙江財閥、雖不悅而終不能倒蔣、繼因世界不景氣與美國銀政策關係、中國通貨陷於不安、及去年十一月採用新幣制、實現銀歸國有、則浙江財閥已不能不蔣氏之馬首是瞻、遂至本年二月政府實行內國公債長期强制續借之暴舉、對此浙江財閥表面上不敢作些許之不平、其實國民政府即以提高關稅政策爲對財政之手段、事實上以蔣介石爲首班今日之國民政府、與向來之中國政府不同、對於國民經濟、可謂爲已有生殺與奪之權。

按上述之意義、占中國國民經濟、一部分之日本對華貿易、與中國統一上有重大關係、茲就其關係與豫測將來或能演成之事態分類錄而觀之。

(一)中國之經濟國家主義愈發達、其於日本對華貿易上日本所受之影響愈大、中國自去年由蔣介石提唱國民經濟建設以來、該項運動之勢、波及全華、雖尚未成立具體的計畫、然而綜合各種意見觀之、其對於貿易者、輸入生產必需之機械與原料尚可、對於直接消費品、則極力阻其輸入、佔日本對華輸出主要部分之織物、雜貨、砂糖、水產物等乃直接消費品、由此觀之、則可斷定有不甚良好影響矣。

(二)政策上之聲浪呼、高唱抗日之西南派、雖因西南派之屈服、不得不多少潛伏、但蔣介石決非反對抗日、即以最近中外報章所載、爲對日本之政策、而其期望則在將來、因一部分國民正在呼唱抗日、而南京政府不過恐影響日華關係、故出而壓制抗日也、吾恐排日貨運動與國民經濟建設運動相依、將更形頑強、就此觀之、於日華貿易上、亦決無好的影響。

(三)因歐美對華信用增張、歐美對華貿易漸就伸張、同時則必影響及日本貿易、即歐美對華不信用之一原因之國內紊亂之一部分已經解消、故歐美對華之信用亦必因之增大、尤其如英國所熱望因西南派反對未能實現之粵漢鐵路(廣東武昌間)與廣九鐵路(爲香港之對岸、英國租借地之九龍、廣東間)中連絡將必成功、英國因此不必再由香港取道上海、由揚子江中流之鐵路、即可得以扶殖其勢力、其他用借款而或通商協定等、中國更得一層便利、是以歐美之貿易必呈轉好、關於中國急謀强化國防、其所需用之軍需品、且如生產手段之機械、中國今後亦必竭力積極輸入、此亦爲歐美所獨占、重工業日本不遜於歐美、但此種商品之對華輸出、因有上述等情、其發展亦必受相當曲折。

(四)蔣介石對西南若能成功、則將對華北、統制上必努力强化、則華北之特殊貿易、亦將必多少受其影響、特殊貿易之商品大部分爲日本品、則將亦必呈減少至某種程度之傾向。(未完)

大豆一齊賣暴落
高粱北地及搗把帮賣亦跌・豆油與豆餅無買者均未妥

【本埠專訊】倫敦大條現市一九片十六分七、落八分一、期貨一九片二分一、落十六分一、紐約大條現市四四仙四分三、不變、加拿大定期七月四四仙四九、九月四四仙五五、十二月四四仙八五、三月四四仙八五、日英匯兌二九弗三四、漲一、英美匯兌五佛一仙八分七、漲八分一、中美匯兌三十弗十六、落二、孟買銀大條現市四八盧比十六分七、落四分一、標金放盤一一三〇元一角、大價一一三一元四角小價一一二九元九角、收盤一一三一元一角、匯水百二元八分七、匯申百三元〇五、本埠定期不安、現市始終百元不變。大豆見全滿的天氣、漸將恢復、預料又將有良好收成、加輸出帮無買者、結果卅日前場大連特產市場之大豆搗把帮及浮把帮、一齊賣、大豆暴落、八、九月之價格相隔三角、豆餅豆油無買多不妥、高粱北地日帮及搗把帮賣暴落、又因金建之故、大豆不安、【上海卅日電】外銀依然買東匯、但氣弱、行市不變、英匯與美匯、中國人側賣、期稍弱矣、

州內蘋果梨葡萄
本年增減豫測

關東州內本年度苹果梨葡萄收穫豫想額、由本年花芽狀態觀之、豫想相當豐作、自昨年十二月至本年一月、因爲極寒、花芽罹凍害及開花期氣溫低下、結實不良、反乎豫想、苹果與昨年度比、平均增收二六%、梨與前年度比、減收二一%、葡萄增收一五%、

滿洲煤礦出煤預測
約二百四十八萬噸
將來有出五百萬噸之可能

滿洲煤礦公司五年增產計劃第一年之出煤豫測、爲二百四十八萬噸、出煤之主要礦別及其出煤數量如左、

鶴立崗	三五萬噸
北票	四九萬噸
西安	八五萬噸
新邱	三〇萬噸
八道溝	八萬噸
密山	二〇萬噸
復州	一〇萬噸

如照今年之出煤情形、行五年計畫完了後、則可出之五百萬噸之譜、再今年新邱所出之三十萬噸、已與日本該業接洽、當運向日本應用云、

鄰邦有力電線業者
統一在外支店
關東州等地次第實行

【大阪三十日本報專電】日本內地之有力電線業者、一爲向海外之積極進出策、實行各社之在外支店出張所之合同統一、其第一着手即爲在上海進行準備支店出張所之第一化、更由此種合同、實行各地之强化統一商線、與上海同樣在滿洲國、關東州、華北之三地、域亦實行之、最近各社將協議具体的方法、於實行之際、對於輸出向來取積極之古河、住友二社、總須忍受相當之犧牲、兩社已有覺悟、已允與相當之讓涉、其實現或能特別較早。

輸送西瓜
使用通風車

滿鐵從來在輸送青果期中、大致均屬使用向北地運香蕉之通風車、此次更擴大其用途、輸送滿洲產之西瓜亦使用之、目下由安東沙河鎮向奉天新京方面輸送西瓜最盛、亦漸使用之矣、

北滿各線之特產
最近存貨數量

【新京三十日電】七月二十日現在北滿各線特產院內存貨數量總計九萬七千百七十二噸、與前月同期比、約激減五萬四千四百噸、茲就線別列示如左(單位噸)

	吉局 標準	哈局 廣軌	齊局	標準	廣軌
大豆	一、三〇〇	一〇、三四〇	五五〇	二、四三三	一七
其他豆類	—	—	—	—	—
米及糯米	一、四七〇	四八〇	一三一	五〇四	—
高粱	三、二六〇	二、一〇〇	六七五	一六、六六五	三三〇
玉蜀黍	六七〇	一五〇	一、六一〇	七、五三〇	一五七
豆油	一五三	五〇	六三〇	四七〇	—
豆餅	一八	三〇〇	三三〇	一四三	—
小麥	三〇〇	一一、三三〇	五、五九〇	五、五三八	九〇〇
粟	六五〇	四六〇	一、六七五	四、八九九	一三三
其他穀類種子	三三〇	一、七一〇	一、六三七	七、八九八	一六八
總計	九七、一七二噸				

日本十年度國庫現計
租稅收入呈激增

【東京三十日國通電】據大藏省發表、五月末現在據昭和十年度國庫現計、租稅收入八億九千九百七十九萬九千元、與昨年度比、激增五千六百二萬七千元、與十年度預算比、激增七千百五萬八千元、五月末現計租稅收入殆與決算數字、若由此點推測本年度必自然增收、七千萬元之突破、於茲益確實矣、而此自然增收之趨勢、若與九年度歲入繼之六千七百萬元比較、已增加四百萬元、此可實証所謂需通貨膨脹之存續今後之租稅收入、豫測更有相當之增收、昭和十年度歲入歲出現計(單位千元)

歲入	經常部	一、一九七、三六八
	臨時部	八四七、四四九
	總計	二、〇四四、八一八
歲出	經常部	一、二六八、〇八〇
	臨時部	九二七、三七八
	總計	二、一九五、四五八

滿取國債上場
近將認可

滿洲取引所鑑於該地無買定之機關、滿洲國債媒介及公正價格決定上場方法已經總領事館向大使館呈請認可中、關於右項問題、山中事務官近將與滿取側協議而至奉、然後即可認可模樣、國債上場爲各方面所期待。

商況電訊(七月三十日前場)
大條與匯兌

倫敦大條 近市	一九片十六分七
遠市	一九片二分一
紐約大條	四四仙四分三
孟買大條	四八盧比十六分七
美日匯兌	二九弗三四
美中匯兌	三〇弗一六
英美匯兌	五弗一仙八分七
英日匯兌	一志二片三二分一
英中匯兌	一志二片三二分一
英法匯兌	七五法九〇
斯切爾股票	六四弗四分三
阿部克答股票	三九弗〇分〇

美棉換算(落一〇五錢)

現市	一二仙八〇
七月	一二仙〇五
十月	一二仙〇二
十二月	一二仙〇〇
一月	一二仙〇一
三月	一二仙〇一
五月	一一仙九七

◇印棉換算(落六五錢)

奔哥爾	一五九盧比
之勞其	二二九盧比
歐母拉	一九八盧比

▲支加哥小麥

九月	一弗八仙八分七
十二月	一弗九仙二分一
一月	一弗一〇仙四分三

本埠特產

▲大豆

現	—	—
七月	八、三四	八、二八
八月	八、三四	八、〇三
九月	七、七五	七、四五
十月	六、七四	六、四九
十一月	六、三一	六、二〇

▲三等大豆 現市 八、四五 八、一三

▲高粱

現市	四、二三	四、二二
七月	四、二五	四、二七
八月	四、〇七	四、〇九
九月	四、〇一	四、〇〇
十月	三、九〇	三、八六

麥	三、二五
船	三、三五

▲大連銀

▲天橋牌人絹

現物	六二、二五
七月	六二、七五
八月	七二、七五

▲大阪棉系布現市

龍	六、九〇	
軍人	七、六二	
頭	五、〇八	
飛鳥	六、五二	
扇面	二〇	三、二五
福助	二一〇	三、五〇

▲大阪人絹

八月	六〇、九	六〇、九
九月	六〇、六	六〇、六
十月	六〇、九	六〇、二
十一月	五九、八	六〇、〇

▲東京人絹

八月	六〇、四	六一、四
九月	五九、九	六〇、六
十月	五九、七	六〇、〇
十一月	五九、六	五九、八

▲福井人絹

八月	六一、〇	六一、八
九月	六〇、二	六一、〇
十月	五九、六	六〇、三
十一月	五九、五	六〇、一

▲橫濱生絲

現市	—	—
本期	七、三六〇	七、三五〇
遠期	七、三四〇	七、三四〇

▲東京綿絲

本期	一三〇、八五	一三〇、九〇
遠期	一三〇、三四	一三〇、三七

▲神戶餅

▲神戶匯兌

七月	五、五五	五、五五
八月	五、五八	五、五八
九月	—	—
十月	—	—

日美 賣	二九弗	一六分五
日美 買	二九弗	八分三
日英 賣	一志二片	三〇分〇
日英 買	一志二片	三分一

▲橫濱餅

▲東京短期

東新取組	—
賣	四二店
買	五五店
數	二六九 三九〇枚

▲大連砂糖市中卸值

日糖J印	六、九〇
明糖P印	六、八九
台灣TE印	六、八九
赤糖NKC印	六、〇五
明糖印角砂糖	二〇、一〇

商品市場

▲大洋對鈔票

市 高	九九、九五	一〇〇、〇〇
安	一〇〇、〇〇	九九、九五
數	四萬七千	
▲掛牌	—	—

	放盤 現	中	期	收盤 現	中	期
◇大阪期米	三三、五一	三三、五九	三三、三三	三三、五八	三三、五四	三三、三九
◇東京期米	三三、三七	三三、六三	三三、五〇	三三、五八	三三、五九	三三、四六
◇仁川期米	三〇、七二	三一、〇一	三一、〇八	三〇、四一	三一、九二	三一、九八

▲大阪三品

八月	一〇六、九	一〇六、七
九月	一〇五、七	一〇五、五
十月	一〇四、四	一〇四、二
十一月	一〇三、八	一〇三、七
十二月	一〇三、〇	一〇三、二
一月	一〇三、一	一〇三、一

▲大阪棉花

八月	六七、二〇	六七、七〇
九月	六七、四〇	六七、五〇
十月	六六、四五	六六、五五
十一月	六四、七五	六四、八〇
十二月	六四、一〇	六四、一五
一月	六四、〇〇	六四、〇〇

特產發送(七月廿九日前場)

	大豆	高粱	豆餅	雜穀
▲開原發	三車	一車	—車	二車
▲新京發	一一車	—車	九車	—車
▲公主嶺發	三車	二車	一車	三車
▲四平街發	—車	—車	—車	一六車
▲大連着	四四車	二車	—車	五車

商品市場(七月三十日後場)

	收盤 現	中	期	放盤 現	中	期
▲大阪期米	〇〇、〇〇	三三、五一	三三、四二	〇〇、〇〇	三三、七四	三三、六三

	放盤 現	中	期	收盤 現	中	期
▲東京期米	〇〇、〇〇	三三、五九	三三、五一	〇〇、〇〇	三三、六六	三三、六四
▲仁川期米	〇〇、〇〇	三〇、九五	三一、〇二	〇〇、〇〇	三〇、九四	三一、一二

▲福井人絹

八月	六二、一〇
九月	六一、四〇
十月	六〇、五〇
十一月	六〇、五〇

▲橫濱生絲

本期	七、三六〇	—
遠期	七、三二〇	—

滿洲行市(七月三十日後場)

▲大連股票 五品	一六、一	一六、一
▲同短期	—	一五、九
五品	一九、八〇	一九、八
豆新	一二、二五	一二、二〇
東新	一二、三九	一二、三〇
鐘新	一五、七八	一五、七五
日產	七八、九〇	七八、九
高	七八、九〇	七八、九

▲哈爾濱大豆

九月	六一、二〇	六一、五〇
安	六一、〇五	六一、二〇
十月	四九、三〇	四九、三〇
安	四九、三〇	四九、〇〇
數	—	一六車

▲哈爾濱小麥

九月	五四、一〇	五四、三〇
安	五四、〇〇	五四、一〇
數	—	五車

蘇杭美麗衣料　歐亞流行服裝
家庭旅行用品　新式唱機唱片
應時輸入齊備　歡迎賜顧參觀
大連奧町五五番
德泰百貨店
代表電話二一四一八七番

奉天警務廳化驗藩陽警察廳註冊
首都警察廳呈准民政部註冊
新京特別市市長援助
痔 又名 醫露 男婦萬應露 家庭常備醫血良藥
此藥爲最新發明之品有治痔瘡及婦科兩大系統之功能此外如男婦疔毒惡瘡瘰癧漏瘡傷膝風黑紅傷各種淋病梅毒疾半癱瘋痢疾癱瘓關節炎偏正頭痛寄生虫病流行性感冒中風肺炎胃炎風寒腰腿乾濕咳嗽凡與血液有關者均能醫治堪稱血液病之標準的治法茲因新出問世同人等特此介紹
定價 大瓶三元 小瓶一元二角
成記製藥社 住址新京西三馬路永春路奎星街二七號
代理店 新京 頭道溝 德育生 義和謙 總經理處 增源當 城內 義和謙 長安公寓 總代理處 德茂永 奉天省 安東省 錦州省 關東州 吉林省
介紹人 蒙政部大臣 齊默特色木丕勒 實業部大臣 張燕卿 新京市商會常務委員 董立廣 財政部次長 洪維國 敖漢南旗札薩克親王 德色賴托布 安東省省長 王茲棟 奉天總商會會長 方煜恩 前奉天電燈廠廠長 龔玉崑

耳鼻咽喉 專門科
森本醫院
大連市大山通六十三番地
電話二、五三七〇番
院長 醫學博士 森本辨之助

新京 首創第一家
印度綢緞莊
夏季特別大減價
至本月底止
良機勿失 歡迎參觀
印商 布路洋行 新京日本橋通六三 電話三、五八四四

橫濱正金銀行 大連支店
資本金 壹億圓(全額收足)
公積金 壹億貳千九百拾五萬圓
營業總目 諸存欵 放欵 折扣 內外匯兌 信用狀之發行其他一般銀行業務
大連市大山通二番地
本支店 橫濱(本店)、東京、東京丸之內、名古屋、大阪、神戶、門司、長崎、青島、天津、北平、漢口、上海、香港、廣東、營口、奉天、新京、哈爾濱、新嘉坡、[illegible]
出張所 [illegible]
電話 代表番號 二三、三一六一番 宿直專用 二三、六〇一五番
振替貯金番號 大連 二、二二〇〇番
大連中央郵便局私書函第一〇八號

各地新聞

鴉片吸具分銷處 本邑設立代辦所

【開原】四平街鴉片吸具分銷處。近在本邑城內。南街路西。開原鴉片零賣所組合會。設立代辦所。以便利一般購者云。

城鄉各區胡匪跳梁 連日間警報頻傳 叫賣小販亦遭匪難 知命老媼晉省被劫

【奉天】青紗障起。夏防吃緊。而縣境四鄉。在入夏以來。匪徒每乘機滋擾。大事活躍。致搶劫綁架。時有所聞。連日間縣境四區。發生路劫案兩起。茲將經過情形列左。

縣境四區小羊安屯村。偽蘇智村主村之列村。村內住戶百餘家。多係耕讀良民。有住戶張吉昌者。年四十餘歲。因家境貧寒。以負販麵食類為生。每日晨起。即赴鄰村白塔舖辦貨。然後赴各村叫賣。於本月廿八日午前。照例挑担赴白塔舖辦貨。又由本村經過正赴各村貨賣中。行至六碼安屯村北一里許。突發見有暴客二名。一用青布蒙頭。一持砍斧一把。遂攔住去路。將小販張吉曳至高粱地內。開始搜翻。因該販並無現款。祇將所有之燒餅一百廿個。抱牽而去。事後報告本村自衛團。但匪人逃去已遠。杳無踪影云。

又訊。既報同村住戶賈姓家有老媼某氏。年五十餘歲。於本月廿九日晨起後。即由家晉省辦事。行至白塔舖村北。突遇匪徒一名。手持木棒。將該婦人攔住。由腰中搜出現款數元。即行逃遁無踪云。

又訊。大北邊門外興京路董家胡同。門牌十三號。住戶張洪祥。於本月廿八日午後九時。因事赴城東八家子村辦事。及事畢返家時。帶同夥計五人。行至陸軍病院後邊。突遇匪人十餘名。各著白上身。下穿青灰黃等色褲子。就中徒手匪人五六名。其餘分持木棒。將張某攔住。後即威嚇搜翻財物。結果搶去國幣三四十元。始向東方逃去。事後被害者。報請警方通緝云。」

又訊。大車區二道溝。於渡渡胡同。門牌十一號。住戶孫雲閣家。及同居人將雲貴、於本月二八日夜間。有賊人乘機侵入。竊去灰洋毯一條。紅線棉被一床。紅色褥子一條。白被單及褥單各一件。黑灰色洋服一套。灰色風衣一件。串綢褲子一條。白伏綢襯衣一件。白伏綢子掛二件。絨繩襯衣一套。天明時家人發覺。早不見賊人踪影。遂報告警查緝云。

竹內廳長偕屬 視察各縣

【奉天】省公署總務廳長。竹內德亥氏。近為視察管下昌圖等縣々政。特於日昨（卅日）晨際。偕同該廳文書科長王秉鐸氏。赴管下昌圖。梨樹。遼源。雙山等四縣視察縣政。同時因昌圖縣方面建築橋樑。於本月三十日上午十一時舉行起工式。省方為愼重工程起見。即於竹內廳長到着該縣時。同時代表參加起工式典禮。以昭隆重。事後則按照已定行程。赴以上其他各縣視察。聞該廳長此次行程。預定往返五日間。至來月三日。即可返省云。」

實施防空教育 防空演習

【奉天】本市防空協會。為實施防空訓練。藉以普及民衆空戰防守常識起見。現經日滿各當軸協議。決定於本月秋季九一八事變紀念日。舉行防空大演習。以全市各防護團為中心。自本月二十九日起。已於日站奉天警察署講堂內。實施防空教育。本日各防護班幹部人員。全休參加。由該署森山警部講授。此後在演習實施前旦月餘々期間。逐次講授對各班之實施教育。每日由午後三時起。並經擬定教育日程。」

軍士野蠻毆打馬戲 雙方動武互有傷害 日滿憲兵蒞場和解了事

【奉天】小河沿運團組馬戲團。於本月廿八日午後八時廿分。正表演馬劇之際。適有北大營補充隊第一連軍人十餘名。到該園門前。擬入內看馬戲。當時馬戲團執事人。令該軍人等出欵買票。該軍人等並未買票。即相率而返。去後未幾。旋該軍人等復返。並另約來軍人二十餘名。共計三十餘名。均持木棒。上身各著白衣。軍帽不容分說。即與該馬團毆打。致將日人谷芳平。大竹太郎。鮮人金大俊等頭部。臂部。打有微傷。而軍人方面。王兆有二等兵。亦負有重傷。嗣經日滿雙方憲兵到場彈壓。始行了事。至負傷之兵士王兆有。由滿側憲兵隊帶去。其餘軍人。紛紛散去。一場小風波。因遂各願和平了事云。」

奉垣社會寫真

瀋陽審判記

盧景山結夥搶劫案 厚判撤銷發回更審 被警抓獲確是藉公濟私 舉出相當証據宣諭候查

鳳城縣、大梨樹村。住戶盧景山。年四十三歲。房產皆無。全憑租種為生。於康德二年四月初六。與盧德魁。董三顆三人結夥。曾在途中劫得肩挑小販劉毓德。當經報警捕獲。經鳳城分廳判予九年徒刑。伊不服上訴奉天高等法院。經該院駁斥。應照原判處罪。伊猶不服。上訴三審最高法院。將原判撤銷。發回另行更審。八廿七日開庭審理。茲記其筆錄於下。

問：你叫什麼名字。答：盧景山。問：多大歲數。答：四十三歲。問：那縣人。答：鳳城縣人。問：住什麼地方。答：七梨樹。問：平素做什麼的。答：莊稼人。

論：因為你犯結夥強盜罪。經安東地方法院。鳳城分廳。判你九年徒刑。你不服上訴本院。經本院駁斥。還是處你九年徒刑。你又上訴最高法院。將原判撤銷。發回另行更審。

問：判詞你接到沒有。答：接到啦。問：你家裏竟有什麼人。答：父親。兒子。問：有產業沒有。答：臁有產業。竟租房住。問：念過書沒有。答：念過。問：念過幾年書。答：念過三年書。問：識字多少。答：識不多少字。問：犯過罪沒有。答：沒犯過罪。問：你對於鳳城分廳的判決不服。有什麼理由呢。答：我沒搶。我是個莊稼人。問：你說你沒搶。怎把你抓住啦呢。答：因為我和所長有仇。他抓的我。問：所長憑什麼抓你呢。答：他說我同我叔叔結夥強搶啦。其實我叔叔在民國十七年就死啦。問：在康德二年四月初六午後一點鐘。你們三個人結夥。在鳳城李家堡子。不是把一個挑挑的劉毓德。搶劫啦嗎。答：沒有。問：你們還把劉毓德給打傷啦。你們走後。劉毓德隨即報告警察。當時隨後追趕。不錯把你抓住嗎。答：那天我上李家堡子去啦。問：不是在半道把你抓住的嗎。答：我由那路過。被他們抓住的。問：你上李家堡子做什麼去啦。答：我上玫去啦。問：你什麼時候回來的。答：日頭將要落的時候。問：大約有幾點鐘。答：也就是六點多鐘。問：那個時候。又不是年節。你上什麼玫去呢。答：因為清明沒得空上玫。問：玫塋離你家多遠。答：十三里路。問：上玫還經過李家堡子嗎。答：正經過李家堡子。問：誰把你抓住的。答：白明緒把我抓住的。問：你和白明緒平常有什麼仇沒有。答：有仇。問：因為什麼結的仇。答：我在他家做過活。他家常放賭局。我由那下來後。因為在那耍錢結的仇。問：你不是與盧德魁。董三顆結夥。搶劉毓德啦嗎。答：盧德魁是我的叔叔。已經在民國十七年就死啦。請上我村子裏去調查。問：你們村村長叫什麼名。答：叫王守信。問：村副呢。答：那個時候的村副。已經死啦。問：董三顆不也是和你結夥啦嗎。答：我不認識。他捏寫的。問：劉毓德。在原審也到過案。質對說你搶過他呀。答：他和所長有交情。問：劉毓德有傷沒有。答：他有傷麼？我不知道。問：所長問你的時候。你認沒認。答：我應認。問：他應打你嗎。答：不但打我。灌我我也沒認。我確出一死啦。問：所長送案說你認啦。答：那是他隨便寫的。宗啦叫我畫押。問：你們搶來的東西。不是送到董三顆的姑母老姜家去啦嗎。答：不知道。問：抓住你的時候。不是在劉家屯老姜家。起出的贓物嗎。答：我不知道。問：康德二年四月初六那天。你做什麼啦。答：我修道啦。問：修什麼道。答：修汽車道。問：在那修道啊。答：就在我們本村修道。問：有誰知道呢。答：有會兵在那監督工知道。問：竟有誰呢。答：為村長王守信的兒子。王五辰。和盧振波都在那。問：他們都知道你嗎。答：都知道。問：那天什麼時候散的工。答：下午五點來鐘散的工。問：是散工以後你就上玫去啦嗎。答：散工以後我就上玫去啦。問：將來一定要傳他們問的。你不要撒謊啊。答：不敢撒謊。法律是能保護我的。（又云）白明緒。在我們那一方。勢力可不大去啦。

論：候調查退庭。

車馬驚逸肇禍 車夫幼女三人受傷輕重不等 取有相當保人以備將來傳訊

【奉天】鼓樓南大街西側。於本月廿八日午後九時許。發生交通事故一起。係馬車驚逸。撞得人力車四輛。就中車夫一名負傷。此外擾傷幼年女孩二名。一女年八歲。其一尚不滿百日。雖傷勢輕微。但女年過幼。恐有生命危險。至肇事之車夫。已由警方排解。對擾壞人力車。分別賠償了事。至所傷幼女。除担負醫藥費用外。並覓有相當保人。以備將來之傳訊。其經過情形大制如左。

大西關玉皇閣胡同。門牌二號。住有鄧福純者。年廿八歲。原籍瀋陽縣人氏。平日以趕馬車為業。家中畜有馬一匹。車一輛。號碼為三七五號。每日早出晚歸。在街攬座。於本月廿八日午後九時許。行至鼓樓南附近。因天色已晚。照例應將馬燈燃着。以免違警。當時該馬車停車大街西側。遂於車上取大燃燈。不意偶一不愼。將持之皮鞭墜落。而觸驚車馬。當時馬驚車逸。車夫勒禦不及。遂被摔墜落地下。直至鼓樓南地方。有修理水道之崗所阻。該馬車始行停止。但中途已撞傷車夫一人。幼女二名。及擾壞人力車四輛矣。至肇事嗣警方蒞場。將被害者送至大西門內新華醫院調治。同時對當日之車夫。令之覓具妥保。對擾壞之人力車。分別輕重後賠償。始行了事。至於被害者姓名住址如左。

被害車夫年姓名

▲宋發祥。住大西關德義當胡同。門牌廿六號院內。

▲朱萬治。住大西關井家花園胡同六號。

▲馬青山。住址同上該車夫頭眼兩部負輕傷。

其餘車夫一名。因洋車並無傷害。故姓氏不詳。

被害幼女姓名

長女名子勳。年方八歲。係小南門外查言本街胡同。門牌一〇五號。住戶張卜九之女。當日由其母劉氏跟之下。由該子推竹車一輛。車內載有其未滿百日之幼妹鳳雲。赴中街買物。行至上列地點。躲避不及。致被撞負傷。

協和會五週記念電影 今日於安東公映

【安東】本報主辦之協和會五年記念典禮。實寫電影。於月之二十九日。如期於大連公映。極蒙各界踴躍往觀。頗稱一時之盛。本分社日前接受社屬。准於七月三十一日。於安東放映。故即着手準備乙切。現已決定於今（卅一）日。假本埠東平。東明兩影院。晝夜放映云。

東邊各縣豪雨為災 家屋流失田禾患浸於水 死亡多數行方不明若干

【安東】省屬上游各縣。連日間均降豪雨。鴨渾兩江。水勢激增。潰決氾濫。幾成洪水。寬甸縣於二十六日午前零時半。至一時止。初則小雨淋漓。二十六日午後八時起。至二十七日午前八時止。雨似傾盆。江水陟漲。發生水患。嗣經調查。判明死亡者四十名。行方不明者亦有數十名。至於家屋浸水。破壞。及流失物品。為數極多。目下已成混亂之勢。其詳細情形。刻尚不明。

本報主辦	協和會記念典禮電影	
三十一日於安東公映		
安東新安街	東明電影院	晝二時 夜九時
安東新安街	東平電影院	晝三時 夜十時

各縣水災狀況

省屬上游各縣境內。於二十六日水勢情況。調查明確。分誌於後。

一、輯安縣。二十六日午前一時。至午後一時間。天降豪雨。勢如破竹。渾江水由三米增至三米。

一、通化縣。二十六日午後十一時。至二十七日午前十一時。大雨傾盆。水流如注。渾江水增加二米。縣城內浸水達二百三十戶。

一、寬甸縣。自二十六日者以來。即降傾盆豪雨。寬甸。安東間國道。破損為六分。須於一個月中修理完峻。目下死者已達十五名。

一、臨江縣。自二十六日午前八時。至午後三時止。大雨如注。增水約五寸。

一、石柱子。自二十七日午前八時起。即降大雨。溝滿四溢。鴨江增水約五米。江水均行出岸。浸入沿岸田地中。損失情況。目下尚在調查中。」

江水有增無減

自二十一日降雨以來。截至現在。已一週之久。天氣尚未晴霽。仍行降雨不止。並兼上游大雨肆虐。鴨渾兩江水勢增大。江中水流喘息。船舶均駛入安全地帶避水。同時沿江谷閘門。均已封固。江沿交通幾乎斷絕。茲將防水事宜分誌於後。

防水工作

防水委員會。於二十一日。暴風雨為災以來。為預防水患之發生。即由防水會各部人員。分別出動。實施防水工作。因連日陰雨連綿。江水有增無減。防水人員。亦晝夜服務。不稍疏忽。二十六日夕。一大雨如注。各部人員。仍於雨中實行工作。不眠不休。其認眞可見一斑。

貨移高阜

臨江沿一帶商業。因受歷年之水害。自二十一日以來。為實行預防起見。均將各種貨物。移於高阜地帶。以期安全。故近日運貨平車。頗為活躍。道路為塞。經此番搬運貨物之商號。即水患發生時。亦不致有若何之損失。」

徵發船隻

水上警察署。鑑於陰雨連綿。江水增大。為防止水害之發生。以便救濟被災難民。現已徵發艚船若干隻。停泊指定地點。以備水患發生時。即行出動拯救災民。目下各船舶待機中。」

稅關吏之暴行 檢查行人拘往監視所 竟以短刀刺傷其腹部

【安東】滿洲稅關。日系稅關吏。對於執行職務時。常有監用職權之行為。日前又用短刀刺傷行人。此種暴行。殊屬非法。目下被害者。已辦理呈控手續。如不法檢察暴行傷害等實事。其經過如左。新義州獺勒洞住戶張景明者（二四）於廿五日正午。由安東返回。行抵江橋稅關輸出監視所。適有稅關吏塚田。當將通過之張某召回。施以檢查。其態度非常惡劣。張某當向聲稱。請以和平態度檢查。因此觸稅關吏之怒。將其帶至監視所內。遂用短刀亂刺。竟將腹部刺傷。並以其所作不對。逼其書寫悔過書。張某被逼。遂書寫完畢。始放行回家。流血甚多。現在昏迷中云。」

指導部通令 認眞清查戶口

【營口】縣公署保甲指導部。鑑於現值青紗障起。正是胡匪蠢動之期。欲求保持區域之安謐。及防止危害之不發生。非清查戶口。不足為功。日昨業通令各保。認眞調查。茲將清查戶口之辦法。錄之於下。各甲牌長。不時調查甲牌內戶口。家長不得拒絕。甲牌長之調查戶口。或忌避。亦不得虛偽報告。家長對於遷居出生死亡外出。凡關于異動時。得即時報告牌甲保長。及該管警察署長。家長對於自己及自家人外出一宿以上之時。得將其姓名去所事由。及出外之預定日期等。應即時報告牌長甲長。歸來時亦同。家長對於他處臨時來住之人。得將其姓名。住址。年齡。職業。事由。及來住預定之數等。應即時報告牌長及甲長。出發時亦同。家長對於來住之人。非受警察官署及甲長之承認。或身原不明。及傳染病被疑者。不得擅留住宿云。」

衛生當局 注意清潔

【營口】衛生當局對於清潔。仰市民努力講求。不得輕視。現在天氣炎熱已極。疫病流行之際。市民對於飲食物品。以及飲食所用之器皿等項。應格外清潔。關於院內墻外庭角墻根穢物塵芥之堆積。務須澈底清潔。關於居室廚室廁所。應勤加收拾。並須洒佈石灰。則使黴菌消滅。疫癘可免發生。蒼蠅一物。最為傳染病之媒芥。應設法撲滅云云。」

討伐隊剿匪獲勝 縣境二區地方平靖 警隊全部奏歌旋海

【海城】縣境二區。與遼岫界毗連地方。前曾發現股匪。到處竄擾。蹂躪地方。以致該帶居民。塗炭不堪。竹山海城遼陽。岫岩。蓋平。鳳城。莊河等縣日滿軍警。聯絡一致。開始討伐。經竭力痛剿之下。匪已蕩平。潛竄無踪。我海城縣軍署討隊伐。當臨時駐防海境二區析木城地方迭經遇匪接仗。屢次獲勝。刻下二區安靖異常。及於二十七日午後七時許。海城縣討伐隊。警務局長張世英。指導官貴島顯二。池島仁助。警務股長張毓三等。率同所屬官員長警等。約百餘名。分乘自動車。由二區析木城地方出發。奏歌旋海。此次討伐。可謂剿匪獲勝云。」

建築南河大橋 開始動工

【海城】本邑南門外楊柳河。每當春季之際。人馬往來通行。殊屬不便。縣當局有見及此。曾經會議。建築大橋。以利交通。當出前募之捐欵。及各區村之攤款。作為建橋經費。已由內田組包工建築。今春動工。刻已竣工。但其建築方法。與原約不合。僅可通行電車。則大車馬車及行人等。即無從渡河。縣署已飭其翻修。務符原約。聞刻已施行。大橋翻修動工矣。

乘車減價証 從新修正要項

【海城】縣教育局。曾於二十六日。特通飭縣境各學校。關於鐵路總局。優待指定學校教育學生。享用乘車減成收費以來。各校遵守路局規程辦理者固屬多數。然不明手續。發生錯誤者。亦屢見不鮮。似此紛歧。實屬非是。茲為整頓統一。而便考核計。將康德元年所發之指定學校。運賃割引証。使用要項從新修正。仰飭屬遵行。等因奉此。令仰各該校即便凜遵。勿違為要云。

谷類虫災

【海城】近日以來。連綿陰雨。茲聞四鄉大地。谷類禾苗。多罹虫災。當茲禾苗繁茂之際。此次虫災。不無相當損失。而一般農民。莫不憂形於色。聞刻正施行捕虫工作云。

市署擬建 大規模隔離病院 保健國民衛生之市制鴻猷 工採近代式工費十五萬元

【吉林】傳染病隔離病舍之設置。為市制要政。關係保健國民衛生。至為重大。本市隔離病舍。向付闕如。遇有此項需要。不過指定臨時救急場所。因陋就簡。一分設備。在均感遺憾。茲自市制實施。及一部分樓撤廢之今日。對於此等國民保健衛生。及日滿胞與生命安全保障之必需設施。已為時不容緩。勢在必需之市政要圖。市當局為副市民要望中外助特之保健設施。頃已預算十五萬元之建築工事費。從事完成此項幾經籌措。慘淡經營未獲實現之事工。預定在巴爾虎門外。安擇適宜地點。採以一萬二千平方米之面積。採用近代式。參仿首都特別市立隔離所設計。建築一千平方米之隔離病舍。足為收容五十人之隔離病舍。並有地下室。蒸暖房。水道設備。在般裝設俾成為一適合衛生病理。調護諸條件的科學隔離病院云。

招攷行政警 舉行試驗

【本溪】縣公署警務局。為整頓警政。注重人材。及補充缺額起見。曾佈告招攷行政警士三十名。業誌前報。於二十八日。午前八時。假商會小學教室。舉行試驗。先行休格檢察。然後學科試驗云。

招募西安分社啓事

啓者本報西安分社長張壽彭因事去職現急擬招募接辦之人如有担任斯職者即希函商必即照章准許也此佈

本報特別緊要啓事

啓者、本報向在哈設置北滿辦公處、暨哈爾濱總分社、辦理哈爾濱特別市、暨北滿各省縣緊要事項、茲為事權統一、改善陣容計、於七月三十日起、將北滿辦公處名義撤銷、北滿報務、由本社直營、北滿一切事務、特委駐哈特派員傅小舟、總分社經理船津國雄、負責辦理、尚望各界倍舊惠顧暨援助、感謝之餘、祈注意是荷、

新式簿記招通信學員

人非有專門的學術不易在社會上立足欲學新的專門學術又因維持現在的環境和職務而又不能離身惟有投入本會函授部學得的新式簿記為最好的一個良機因為通信教授第一不拘時間第二不曠正業詳細章程請附郵票四分寫明寄交新京滿洲郵政局私函信箱二號即寄

駐京大連銀行簿記講習會函授部啓

虎骨熊油膏

本膏專貼筋骨麻木腰腿疼痛風寒濕痺左攤右瘓半身不遂背肪酸痛心腹積聚婦女血寒子宮虛冷久不孕育經後腹痛癥瘕痞塊濕寒帶下男子七疝賢囊潮濕每張大洋六角▲外埠有願函購者由郵匯欵原班將藥運寄不悞買藥無論多寡加郵費一角

虎骨花蛇藥酒

北地多寒而潮風尤厲故邦人之患風寒病症者為最多或病在關節或病在筋肉或侵襲臟腑輕則酸痛重則麻木時輕時重每逢節氣為轉移經久纏綿或畢生而莫愈為害之烈可勝言哉本堂特選名貴藥料精工製成本酒專治腰腿疼四肢麻木肝胃氣痛小腸疝氣口眼歪斜半身不遂等症無論遠年近日服之均效每瓶定價三元外埠函購另加郵費及包裝費三角

頭痛藥

一頭痛症四時頻發原因複雜輕重不等其輕微者固無大碍若劇烈之頭痛往往不堪忍受本藥專能清神止痛奏效迅速家居旅行均宜常備之藥也每袋二角每打二元二角△外埠有願函購者由郵匯欵原班將藥運寄不悞買藥無論多寡加郵費一角

奉天大南關大什字街

總批發處 老福順堂藥店 滿電話二八七〇番

代理處 新京 天合慶 安東 東益增 錦縣 大增祥 旅順 福利和

熱癬速愈 由於搽用如意膏

熱癬為暑季盛行皮患通常每生於頭部但有時足腿及身体其他部分亦有發生患者大都為小孩惟成人有時亦不能完全不患然而不論患處為頭部或他部更不論患者為小兒或成人但以現代醫藥科學療膚專品如意膏治之熱癬靡不速愈廣東棠下鄙和昌銀號陸麒紹君來書云「去夏鄙人足部發生熱癬百藥無效迨搽如意膏痛癢立止一週後即告痊愈矣」如意膏不僅為皮病皮疵皮傷之爽適速效治療品且善保膚如於日光強烈之時出門之前先行薄敷此膏一層或一見日曬部分皮膚發赤即以此膏搽之即能防免烈日灸傷脫皮泡等症各藥房皆有出售或向上海江西路四五一號韋廉士醫生藥局函購每盒七角六盒三元五角郵力不取一切

信可由奉天和記洋行轉上海韋廉士醫生藥局

泰東副葉

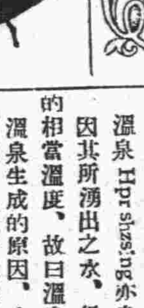

夏天─人人應注意的◎◎預防中熱和暈倒方法

當夏季天氣酷熱的時候、我們的体力衰弱、最易得到的、就是中熱、或暈倒、中熱的原因、就是被烈日所曬、体溫增加而不能發散所致、它的病徵先覺頭痛、眩暈、耳鳴、眼花、變化的很快、當中暑後皮膚紅漲瞳孔放大、無汗、呼吸微弱、脈搏細小、体溫加高、我們對於這種病症不能忽視、雖當死亡率不强、但是容易引起其他續發症、這種急救法、先將患者移到陰涼處、將衣服解開、用冷水或冰塊擦面部胸部、內服清涼飲料、用布拭擦週身、以便熱氣上昇、慢慢即可蘇醒了、預防的方法、最要緊少在烈日下、工做時間減少、衣服不可太緊、多飲清涼的飲料、空氣流通、用水洗滌手臉最爲相宜、這樣就不容易中暑了、

暈倒就是急性的腦貧血、凋身貧血的人最易暈倒、因爲週身缺乏血液、頭蓋中血液減少的原故、當發作的時候、心神不安、苦悶、眩暈、耳鳴、出汗、肌肉弛緩、脈搏急促、呼吸微弱、面部蒼白、血壓降低、以致知覺喪失而暈倒！這種比中熱危險性大、我們更當注意了、急救的方法：概分三種步驟、（一）熱氣、用熱水瓶或熱水袋放在足、手臂、身体兩旁、使血液分散循環、微血管膨脹血液即易流通、（二）位置、使患者仰臥平靜處、使足高過頭部、使血液易流入腦部、切不可用枕墊頭（三）如患者尙能咽物即可用阿摩尼亞香液 Aromatic Spirits of an Unonia 半匙沖下服下、如半小時仍不甚清醒再可服一次、或給些勃蘭地酒亦可、刺激心臟、然後再行人工呼吸法、即可慢慢蘇醒、預防之法、應注意日常生活、使身体健康、血液充起、不可用腦過度、（零露）

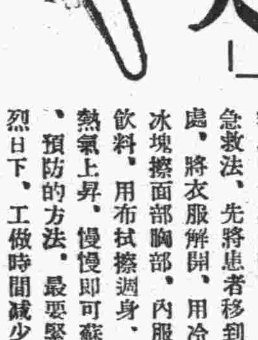

暑期中─紐約居民的水生活
今年新建海濱浴場十二處　全市共有涉水池七十之多

今年夏季中的紐約人、都瘋狂也似的把游泳一事、視爲最有興味的一種消遣、雖然在市內的若干河道中、大都已砌築得不適宜於游泳、但是供市民游泳的所在、還是多得難於指數、在天然的方面市外的濱海各地、都是極宜於游泳的、而且在各海濱浴場的左近、均駐有救護隊、非常安全、若是游泳者、不憚跋涉、那麽、駕車或駕舟、往離市較遠的海濱浴場去、更是涼快、而且風景優美、除了海濱浴場之外、戶內游泳池今年也更見發達、青年會與婦女青年會、都有優美的游泳池設備、學校和飯店內、現在也大都設置着游泳池、有若干家大飯店的游泳池中、都灌注着濾過的海水、公園管理處、利用着經濟復興會的撥款、在隣近的紐約的五大城市的海濱、建築大規模的游泳場十二處、同時可容五萬人、連同原有的七大海濱浴場、或可收容着從火一般的紐約市內、所擁出來的逭暑者這些新建的海濱浴場的門券、一律的每客二十分、幼童減半、原有的各海濱浴場、自二十分至五十分、各有不同、除星期日外、自上午十時、至下午一時之間、新浴場中、對於兒童、是不收費的、市內的各戶內游泳池中、在池底、均裝有電燈、故在夜間游泳、可與白天得到同樣的便利、

紐約市內、還有一種專供兒童戲水用的涉水池、是由公園管理處所建的、全市計有七十三處、在樹木叢生之地、現尙有七十處左右、正在建築中、這種涉水池、普通均僅深四吋、中心最低處、深十二至十八吋、面積約一萬六千方呎左右、池水放洩後、可供戶外跳舞之用、在冬季中、池水凝凍時、頗宜於滑冰、此類涉水池、在熱鬧區域者極少、且亦無有鄰近醫院的、以防兒童喧嚷聲驚擾病人、白日、注水供兒童驅除足熱之用、入晚、洩出池水、遂爲優良的露天舞場、池中所注之水、每日由衞生處加以檢驗、與普通戶內游泳池所用之水、同樣注意、每日須抽換二次、並加入藥物消毒、以防傳染病菌的混入、至於池水的溫度等等、亦頗加以注意、依據去年的總計、紐約勃朗克斯區的十一涉水池中、在夏季中共有六萬五千兒童、在內涉水爲戲預料在還成人們、都瘋狂於游泳的今年、涉水池中、必當有更足驚人的紀錄、

新嫁娘美容術
─靜如─

「結婚」、是人生大事件之一、一個將要作新嫁娘的少女、她是要怎樣的細心研究、把自已裝成像一枝美艷的花朶？然而這裏、却有必須曉得的幾條規律、並且要照樣去實行的、

第一條、在平日、如果妳能夠時時刻刻留心到妳的頭髮、妳的手、妳的面孔、不要忽略了應該有的處置、這樣、妳臨時就可以省却了許多麻煩、和許多無謂的耗費、

第二條、不要忘記在身上發射出一點輕微的香氣、所以凡是聰明的妻子、總不會忘記利用一種香水、使得他的丈夫、一接觸到這種香水、便會想起了她、

第三條、因爲你是一位管家的人、妳的皮膚、須要特別的調護、常々站在沸水和火爐旁邊工作、便會使皮膚慢々乾燥起來、所以妳必須當心預防着、早上起身時、面上必須敷上一層「美容霜」之類的化裝品、便可以保護妳的毛孔、不致日趨粗糙、

第四條、就寢之前、把面部洗淨、敷上一層輕膏、使皮膚變成柔滑

第五條、化裝要在早餐以前、不要讓丈夫下床以後、還看見妳那「蓬頭垢面」的形態、

什麽？是◎溫泉
麓

溫泉 Hot springs 亦泉之一種、因其所湧出之水、俱有一定的相當溫度、故曰溫泉、

溫泉生成的原因、大致係由地面流下之水、或滲透下去的水、達到相當的深時、與地中高溫度的熱岩体相接觸、因此轉冷爲熱、或因地面下的岩漿蒸氣通過水中、亦可使水受熱但由此種關係而發生的溫泉、似常與火山作用或岩漿侵入有密切關係無疑、然溫泉亦能由經過地中深處之水發生、蓋在深處之岩石因受機械作用、或因在化學變化中、其溫度加高而與之接觸的水亦能蒙受熱度也、

溫泉之水、因係在地表下受熱所致、故其溫度絕不能相同而必隨地有異、尋常多在攝氏溫度計七十度以上、若其溫度高至沸騰點以上時、則又名曰沸泉及噴泉、

沸泉 Boiling springs 以所噴出之水常在沸騰點而得名、概發生於火山地方、沸泉之階級繁多、有祗熱而難得沸騰者、有常在沸騰中者、有呈爆發現象而繼變爲寧靜者、沸泉中之水量、若供給富裕、則泉中之水、概澄清而常爲深綠色、但若流入之水量、等于由沸騰蒸發去者、則水多呈泥濁而有時竟變成一在沸騰中的泥土泉、此即稱曰泥泉 mud Poto 泥泉中有能苦爆發現象者、稱曰泥噴泉 Mud geyser、

沸泉生在已變成爲泥泉時、即表示其已趨向于衰敗失間期了、沸泉中之水、恒雜有礦物質、當泉中漸漸蒸發或因感受生物、如硅藻等的作明、則完全沉澱於泉中、例如石灰華、硅等在泉中皆如此生成者、

噴泉一名自流水、但在火山附近所發生者與此不同、而另稱曰間歇噴泉 geyser、間歇噴泉乃間歇的一定時間而高噴於空中的溫泉、當其未噴之初、始有轟鳴之聲、繼則水柱奔騰、有高達數尺至數百尺不等、且噴發及停息時間皆無一定、有數分鐘即行停止者、亦有達數日始止者、例如世界著明之美國黃石公園中的大間歇噴水、每噴隔一小時便行噴發一次、噴發時間約爲二十分鐘即行休止、噴出水的高度、有達二百五十尺者、

科學情報

美國國家廣播公司工程師韓森氏最近成功在帽子上建造一個小型的無線電台、音波能達到四分之一哩遠、天線裝在帽子頂上、持於手中、電瓶則裝於腰帶上云、

×　×　×

最近美國製造家設計製成鋁質汽車、用福特八缸式摩托、重量可較同式之鋼車輕兩噸餘、非特輕便迅速、抑且美麗異常、

×　×　×

德國最近發明一種臨時印票機器、街上汽車電車一概用此機臨時印票、手續極爲簡便、機形微大於普通攝影機、携帶極爲便利云、

×　×　×

意國運動家伯左雷氏、以船與車之構造聯合發明此陸行船、進行的方法是搖動兩槳、這個力傳到一具特製的聯動齒輪上、便可以推動後輪前進、所需的力和搖船時一樣、這種陸行船每小時可行三十里云、

少女：我已經對你說過、我不要買香烟、爲什麽老是跟着我走？

賣烟小孩：我相信等一會一定有許多人跟着你、我打算賣烟給他們吃、

銀想集
◇大天◇

在目前好些電影、因裏面的前後景取裁有些兒公式化嫌疑、例如、崇高偉大建築物往以鐵銅爐等前景、演說往往會把焦點集中於演說者而背景襯以朦朧的群衆、……這些在有創造精神的攝影師和置景師的手腕之下是需要更新創作的、

◇　◇　◇

近代電影的製作方面、有所謂意識中心主義、技巧中心主義、和優伶中心主義、像蘇俄影壇的前期作品、儘將濃重的主義意識灌了進去、使人感覺一股特別的刺戟、這就是意識中心主義、像好萊塢的製片人、大都精細注意每個鏡頭的優劣、每付佈景的偉麗與否、這又可叫作技巧中心主義、另外還有一些編導人、他們是着眼於人物方面的、使銀幕上的人物個是健的、美的、活潑的、鮮明的、這樣便是一部片子成爲非常生動的藝術品、這就是優伶中心主義、當然、無論那部片中、若只重意識或技巧優伶的任何一方面、而忽略了其他、必將成爲畸形發展的東西、不能謂爲美滿、所謂中心便是着重的意思、其他方面仍須處處顧到、就以優伶中心主義來說、倘無充分的光線和優良的攝影機、就是安琪兒下凡、也會攝成像惡魔一般、倘無正確或高尙的意識參入劇情裏面、則群健美的男女、徒有軀休、却沒有靈魂、

我們要糾正以前的那些冒牌優伶中心主義、一個電影優伶、不但要有健美的身体、還當有健美的靈魂、一個電影優伶必須嚴格的無私選拔、更必須接受完滿的專門教育、銀幕張在萬人面前、那上面的人物、自然應該是萬人的模範、健美、活潑、鮮明、

◇　◇　◇

中國電影的衰敗、說他是被不景氣的襲擊、倒不如說它是製作術的幼稚來得恰切、

我們且別去談甚麽彩色片、也不要去作立体夢、單是光的調整、音的勻和還離開成熟期至少八萬里、其如演技置景編劇導演等等、有的甚至在八萬里以上、

但是有人以爲編劇問題解決了、甚麽都不期而然的也解決了、這未免滑稽點、何況編劇解決以後所產生的劇是否電影的？這還是等於不曾解決的問題、

家庭科學　天空的美景朝霞和夕照

當我們讀到古詩的時候、我們可以想到、那些偉大的詩人們、他們時常喜歡把自然界的美景奇觀─星啊！月啊！─拿來作了他們吟詠的資料、那是多麽能夠使人愉快心情呢！不但詩人是如此的欣賞大自然、就是研究自然科學的人、看到了那美麗的「朝霞」和「夕照」的時候、也會引起了美感、同時更不能不驚訝自然界的奇巧玄妙！

「朝霞」和「夕照」這兩種景象、我們從字面上就可以看得出來、它們出現的時間是不同的、顯然前者出現在太陽將出的清晨、後者出現在夕陽西下的黃昏、「朝霞」是鮮艷的紅色、「夕照」則是紅黃兩顏色、這種顏色常々因爲空氣的狀態和雲的分布的不同而發生變化、因爲光線若經過壓力小或溫度高的氣体的時候、其光必較明亮、反之、光線若經過壓力大或溫度低的氣体的時候、其光必較晦暗、總之、它們的顏色千變萬化、不但我們在紙上難以寫得出、就是藝術家、要想把它們的色彩渲染得多麽眞切、也是一件不很容易的事、

我們看到了這樣綺麗的景色、一定會聚精會神的去欣賞它、但是「朝霞」和「夕照」究竟是怎樣發生的、這才是使我們值得注意的一個問題！現在我們就要拿科學的眼光把它觀察一下、

「朝霞」和「夕照」一定是出現在太陽所照到的天空中、換句話說、如果沒有太陽的時候、這兩種景緻我們是看不到的、當太陽將出或將沒的時候、已經移動到地平線附近的地方、這時候太陽光經過接近地球表面的空氣層、於是就把那幅美麗的圖畫映在天空、因爲在那些接近地面的空氣中、時常夾雜着地面上飛起來的塵土、太陽光通過這樣的空氣層之後、則太陽光的七種顏色之中只有紅黃二色可以直接射到我們眼內、因爲太陽光的七種顏色中、只有紅黃二色的光波較長、其餘光波較短的如綠、青、藍、紫等、色、在空中被灰塵所阻、起了亂反射作用我們就看不見了、結果我們只可以看到那紅色的「朝霞」和那否而又紅的「夕照」、

還有一點值得我們注意的、就是我們藉着「朝霞」和「夕照」、可以作一個小小的天氣預報、這不也是一件很有趣的事嗎、如果我們早晨起來看見了鮮明燦爛的「朝霞」出現在東方的上空、我們就知道這正是一個警告、報告我們「從東方來的低氣壓已經接近這裏了！」就是因爲在這裏已經發生了密度不同的空氣層的緣故、假使你要出門的時候、千萬不要忘了帶雨傘啊！如果我們在下雨之後、看見西方地平線以上出現了一片紅黃色的「夕照」、這就表示告訴我們「西方的氣壓已經漸漸地升高了！」換句話說就是低氣壓已經過去、不久天將放晴了好！我們靜待着這些美景出現吧！（清）

一般常識

＝新漆皮鞋＝

嶄新的漆皮鞋、當然穿在脚上、有幾天不大舒服、而且因爲乾燥的關係、往往有皺裂之虞、現在有一個方法、是很簡便有效的：這法子、就是買一塊豬油、在火上稍微一燉、拿起來、用新棉花包好、在每天早起時、用他擦皮鞋、自然光涼非凡了！

＝游泳良友＝

不會游泳的人、往往要借重於「救生圈」、拿來套在臨下、可是那實在太笨了！現在有人發明一種「空皮囊」、內部貯滿空氣、游泳的時候、把他繫在臂上、就能入水不沉、皮囊裏有「活栗」、濾氣時、以拇指及食指擠壓一有孔圓瓣、即可、

＝防猫吃鷄＝

猫吃小鷄、這事是不能免的、如今拿小鷄的翼毛、或其他的羽毛、燒成灰燼、塗到猫的鼻尖上、讓猫一嗅、下次讓他吃、他會不吃了、

─龍藻─

摩登生活學講座（五）
建英

第五講：夫婦

●丈夫切勿忽視妻子、事已至此、業已晚矣、

●妻子勿輕視丈夫、至少他會拿錢給你用的、

●妻子不可放任丈夫、他的機會總比妻子多些、不受韁的馬、弄不出好事情來的、

●不可太形親暱、稱量的爭嘴乃夫婦愛情的保命湯也、

●丈夫切忌訴諸武力、如果你的妻子受傷了、醫藥費還是你的損失啊？

●妻子切勿用拂帶或洋傘等物毆打丈夫、現至物價奇昂、請保重家具、

●切勿把過去的事情放在心裏要患傷風或不消化症的、

●妻子不可讓丈夫穿不潔的衣服、受指摘的還是本身啊！

●出家門或歸家的接吻、不可過於濃厚而甜密形式貴乎簡單

●跟妻子不能同伴的娛樂場、原則上、丈夫不可接近的、誰啊、在那裏說着「跟妻子能夠同伴的娛樂場、決不有趣的」

●丈夫切忌在妻子之前、稱美其他女人、即是她是你家的江北娘姨、

●夫婦之間也不可不重視相當的禮儀、不是孔夫子也還樣的說過麽、

●出門時不可忘掉接吻、不需要你多小時間的、一親就是了……

●不可狐疑妻子、天上的星、沒有人數得清的、

●不可信任丈夫、不能信不一定是沒有愛情的表示、故盾心提出不信任案吧」

●夫婦間切勿計較外觀上的缺點、你妻子臉上的雀斑是她父母的遺物啊、

●丈夫不過於干涉家政的事情、無論怎樣愚笨的妻子、總有多少自尊心呢、

●丈夫切忌惡々指摘妻子的缺點、無論怎樣愚笨的妻子、總知道怎樣哭法、

●妻子切勿叫丈夫携帶過分的金錢、天下沒有要滅火的要把火油澆在火頭上的人啊、

●夫婦間不可不注重雙方面的健康、妻子不能借的、若是借用的話、那麽一般丈夫們多麽

●不可反目過久、至多請限於四五天吧、這方面的耐久記錄是跟離婚相連接的啊、

●不可忘掉對方的誕日、餽送禮物與否、倒不是十分重要的

●爲妻的切忌蔑視丈夫的友人們、

●美國的漫畫「爸々的教育」的主角 Jiggs 的不幸、也是在這點啊、

●爲夫的不可蔑視妻子的姊妹們、理由嗎？請問你的前輩吧

●家庭內的糾紛、請在家中自行處裏、拿到外面要發臭的、

●不可叫雌鷄啼報時刻、雖鷄難道不是不能生蛋的嗎？

●妻子切忌時常激怒、一切的反覆會減少効果的、

●丈夫不可時常笑着、每天限於二三次吧」

●妻子託你購物、不可即日購回來、一旦弄成慣習、那將來的災難必不堪設想的、

●丈夫不一定比妻子早起、替她洗臉或燒咖啡等事、決非 Modern、又非 Cute、也非 Cute、更非 Swell 也」

●妻子不可對丈夫的薪金表示不滿、要曉得表示不滿的、去壓是你的丈夫、是不是？

●丈夫不可把薪金常常騙用、而隱瞞着、還失或被竊等法兒、一生至多可用二三次而已、

●夫婦不同看由現代夫婦的愛情片、現代的同由人都抱着充分的反逆性呢、

●夫婦切忌托有任何的秘密、這雖說是原理、可是……

●妻子不可在丈夫前唱毛毛雨等歌曲、現代男子音樂趣味增加了、

●丈夫切忌在外宿夜、你怎能担保現代的 Madame、也給這個機會在外面宿夜呢、

●做妻的切忌在外宿夜、雖然還是很魅力的嘗試、

●對方面前、切勿深雞的說「結婚的戀愛的墳墓呀……」等話、如果已經做進了墓裏、應該要靜悄悄着忍耐着啊、

時代青年

請注意走路姿式!!
十七式中祗有一式是正軌的
＝你走路會引人發笑麽＝

詩家谷出版之美國醫學協會雜誌、近載有「走路之十七式」逐式加以說明、謂十七式中祗有一式是正軌的、其餘皆是奇形怪狀、使人見而發笑、其十七式如左、

一、搖擺　走時兩足大指向外、（按即俗說之外八字）

二、跳跟　走時一跳一聳、此由膝蓋肉疲勞過度所致、

三、歪肩　因一足向外、作聳、致休不端正」

四、曲腿　知注意於不使足趾向外、而來矯正相伴之大腿動作、

五、踟躕　步履遲疑、大多着低跟鞋者爲然、

六、顚頓　足尖先於後跟落地」

七、高聳　每步大趾蹻起、高抬其全身、

八、重蹂　足跟用力着地

九、搖椅式　每步作前俯後仰狀、

十、袋鼠形　身休之上部向前、恒作疾行之勢、

十一、扛肩膀　此式無須說明、

十二、點脚跟　每步擊踵有聲、但不若「重蹂」之劇烈耳」

十三、强直　休高者大多如此、

十四、追拖　兩臂垂近身側、步驟短足而呆滯、

十五、賊相　頭先於身而進、如竊伺狀」

十六、魁態　上休運兩臂在內、全無活氣、

以上十六種之走路式、各種人皆不能免有其一種或多種至於唯一之正當走路式、厥爲使肩部與骨盤帶成一直線、而頭則保持於稍向後之地位云、

人工哺乳法的食物配置

嬰兒因了母親有種種疾病、得不到母乳者很多、這班嬰兒、往往因爲人工哺養法的食物配置不得當、或乎常衞生方面失宜、往往有又肥又白的嬰兒、一得病、就不能醫治的、以致近來醫界發覺人工哺乳、嬰兒、與母乳哺養、嬰兒、其死亡率、有驚人之不同、我現在把比較科學化的食物配置法、介紹給因病而不能授乳的母親們、以作參考、

至於母乳之益處、如溫度合宜、乳內有天然免疫性能使嬰兒亦獲天然免疫之效、嬰兒所需要的一切、母乳已全給預備着等等我在另一篇已詳說明了、

▲代母乳之配置

以牛乳代母乳、其缺點代爲：（一）沒有免除疾病的要素、（二）食之溫度又不易弄準、（三）牛乳爲小牛天然之飲料、對於人体當然有許多不合宜的地方、（如牛乳中之蛋白不易消化即是一種）茲將牛乳與人乳之比較列下：

	牛乳	人乳
脂肪	3.5%	4.%
蛋白	4.%	1.5%
糖類	4.3%	7.%
礦鹽	0.7%	0.2%
水	87.%	87.3%

看上表、了知牛乳的成份與人乳相差的地方很多、所以我們用人工哺乳、必須使與人乳相差較近的、才可應用、現在有一新發明的方法、即用乳酸、將牛乳內的蛋白、先行消化一部、加水、稀釋牛乳、再加糖、以防乳內之糖份不足、其法如下：預備一白磁量杯一玻璃滴管、一瓶乳酸（Lactic Acid）及玻璃棍、或竹筷、以上器具、須完全消毒、將買來的牛乳煮沸後、即放在冰箱內、或用水使冷（以牛乳鍋放在盛冷水盆內）依照以下之分劑、以玻璃滴管吸乳酸（Lactic Acid）、一手調牛乳、一手徐々滴入乳酸、若見牛乳有凝結狀、應滴的乳酸、并當立即停止、做好後、放回冰箱、要用時、用熱水溫之、即可喂、分劑配置如左：

牛乳　1磅（500c.c.）

糖5.%（其中牛是水）1/5磅10c.c.或三兩

乳酸　四十五至六十滴（若須多者、則比例增加、若用不着如此多、則比例減少、）

水　在糖內

（注意）做此類乳、不能用鐵鉛類器具、因能與乳酸起化學作用、滴乳酸的一手宜慢、攪乳的一手宜速、如此使滴下來的乳酸、不及凝結牛乳內的蛋白質而成塊狀、

▲代乳粉的配置

以代乳粉代人乳、其缺點較新鮮牛乳更多、因牛乳經熱與壓力弄乾成粉後、其中的一種維生素即被消滅、代乳粉的種類繁多、許多做母親者、誤信商人的宣傳話頭、以爲如此安全、樂得去用、那是最危險的、代乳粉、於母休有特殊疾病、而住處又不易得新鮮牛乳者用之亦未始不可、其分劑可依各類代乳粉之說明書上、但在每次哺乳、須加橘子汁、或番茄汁十幾個西西（C.C.）菜湯亦可用、

▲哺喂法

乳瓶宜用圓而無凹角的、以便洗滌、禁用皮管接連等瓶、乳頭上孔、不宜太大、免乳入兒口太快、每次哺後、乳瓶及乳頭都必須先淨煮沸保藏好、乳之溫度宜合適、每次哺前、可將乳滴一點在成人手背上、試其溫度之合適否、哺時、乳宜向乳頭、以免空氣哺入嬰兒之胃、哺完、可抱起嬰兒、使嬰兒頭放在大人肩上、一手抱住、一手輕々拍之、使已入胃之空氣吐出、免在胃內漲得難受、照上法、每日哺六次或五次（半夜一次因睡眠可酌量免除）、每四小時一次、乳量之多少該依嬰兒之大小而定、稍大後、當另加別種含有維生素的食料、（韋秀）

每星期三五日出版第三七五期
（歡迎短篇作品）

借火

林徐

因爲在路上拾得一隻歌，
沉重得不能過河，
所以我會把路途繞錯，
闖進了你的寨，

爲夜色已經很厚，
我向你借一個燈火，
使遙指東南方山坡，
說月亮帶着火在走，

但等我走到時候，
月兒早已登上了雲頭，
她在雲霄裏閑那微笑的口，
告訴我西北邊有星斗，

於是我又闖到海上，
但星斗只在那兒顫抖，
說它們的火光被流螢所偷，
所以它們自已都帶着憂愁，

但是夜色儘管很厚，
終沒有尋出半點螢火，
於果我就在青草岸邊讀歌，
揚起了我的音喉！

但是，這只歌叫來鬼火，
叫我不要在霧下久坐，
它引導我緩緩的走，
終於走進了黝黑的墳墓，

三六，六，

送行

Max Beerbohm著 祇南譯

我善於餞行，要想我把這事做好可說是世上最難的事了，這個於你或者也是如此

在華德路送朋赴代克斯所當然是很容易的事，但這很短的路程決不用勞我們的駕〔只有當某個朋友將下很長的旅程，一到就要好久好久，我們才合上火車站，愈是朋友要好，愈是路程長，愈是分別久，我們到車站也愈是早，也愈是感到悲傷，我們的悲傷正和事件的嚴重的程度與我們的感情成正比例

在室中或門前分手時，我們能作很適當的告別辭，能表出我們眞實的悲傷，也不會講不出話，大家都很自然，不拘束，情緒也不十分緊張，這種別離是合乎理想的，大家爲什麼不都這樣做呢？一個將動身的朋友常先來封信，說明早晨不必麻煩到車站去送，而我們常充耳不聞。」

因爲我們知道他不十分誠實，假使我們果眞照他的話做，他一定要覺得奇突，實在他是希望再見我們一次的我們恰好跑去而隨他的願望了，於是，啊！多麼無聊！雖然我們伸手過去，彷徨我們完全沒有觸到什麼，也沒有話可以說，大家相凝視看，好像不會說話的野獸向人凝視一樣，我們是來話別的〔———

啊！作此話別，我們知道這些朋友只是昨天一夜不見，大家沒有改變，但在表面什麼都似乎不同了，這時大家情緒緊張，但是只望看守車鳴汽笛以了此一幕滑稽劇〕

上星期的一個冷暗的早晨，我在奧斯登送一個老朋友，他是到美國去的。

昨夜我已經給他餞別，當時大家只覺得不快和樂，以後也許要好幾年他才回來，也許有幾個人不會再相見，不要推將來，姑且來慶祝過去吧，我們慶幸有這個朋友，同時又因他即將遠行而不快，這兩種感情如能表現得很充分，便是個理想的送別了。」

現在我們是自覺的不動的站在月台上，而火車窗子所框着的是我的朋友的面孔，但是好像個陌生的面孔——一個渴望着什麼的，呼籲的，笨拙的面孔。

「一切東西你都有了嗎？」我們中間一個問，打破了寂寞。

「是的一切都有了，」我們的朋友說，並善意的點着頭，「一切東西，」他重覆的說着，用了不經心的語氣

「你將在車上吃飯了，」我說，這話我已經說過好幾遍了，「哦，是的，」他確定的說，他繼續說這車將上達利物浦，這事彷彿對我們很新鮮，五相閃着眼光，「牠在走利威不停嗎？」一個問。

（未完）

蘇宜

思劉

假後返校，當天下午，茜蓉見我倘倘地問：

「蘇宜同亞當到千山去，做些很不相宜的事，妳知道吧，」

我心裏一怔，半晌沒答出話來，蘇宜和茜蓉，都是我極好的朋友，關於蘇宜的爲人，我是十分了解的，她並不是一個輕狂浮躁不守本分的女子，雖則她主張交友不分性別，她同亞當不過是在一個學校裏同事，豈能同他做出什麼不相當？並且蘇宜已經是一個有夫之婦的人了

「蘇宜同妳是甚麼樣的朋友，妳不能替她辯護倒罷了，怎麼也沿造起謠來呢！」

我感到茜蓉對於朋友不誠所以我沈下臉來，含着攻擊她的神氣回答她，她卻笑了笑，沒說什麼，於是我們各自分開，她往冰芝那裏去，我回宿舍來，我一面整頓我的東西，一面細想茜蓉的話，那簡直是謠言，我想，蘇宜她一向是那樣熱烈地愛着她的丈夫，從未不滿意過，當初爲着他結婚，受盡了千辛萬苦，打破重重難關，幾乎斷決母女的情誼，在結婚還未到二年，丈夫因事離開她的兩三個月內，便和別人，發生了超乎友誼的關係，當然令人不敢相信，而且醒膗——她的丈夫，始終像她那樣愛她，然而茜蓉說話的神氣，卻句句似眞，自已總不能給自已朋友造謠的，我想，我眞不該拒絕茜蓉的好意，應當問一個詳細，

（二）

光陰在忙亂中，毫未感到快地已過去很久了，爲了蘇宜那件使我惦念的問題，雖處百忙中，終於找出一個空閒，到她家裏去，

蘇宜正在看書，聽見了腳步聲，終似乎抬起了頭，見是我，便動也不動，故意把嘴撅着，

「幹甚麼？見我就撅嘴？」我笑着說，

她也笑了，她還是那樣瘦她站起來，她把我推到椅子上，她轉身拿過來一個極精緻的小盒，

「妳猜這裏是甚麼？」她笑着問我，

「是甚麼？」

「猜不着嗎？妳愛吃的」說着就把小盒打開了，裏面是淡黃色的五香糖，「我來了妳就給我好的吃，」我嘴裏吃着糖這樣向她說「我該怎樣感謝妳，」

「罷了！妳別說好聽的吧！」她說「妳肯常々地來玩，就是感謝我了，」

「好，我就天天來陪着妳玩，怎麼樣？」我故意撩她說，「可是，妳得做好菜好飯給我吃，」

「自然的，只要妳肯來，」

她說着立起身來，要到廚房去爲我炒幾樣菜，我勸她，她不聽，因爲她說近來她發現幾樣好吃的菜，她留我在她家吃晚飯，讓我嚐々她親手作的菜，

她和老媽子去後，屋子裏祇剩我一個人我坐在椅子上，不期然地又把茜蓉的話，湧現在心裏，她還和蘇宜很好呢，造出朋友這樣的壞話，也許是聽別人告訴她的，不過沒有得到眞實的証據，便輕易地信了人，她也未免太馬虎了，看蘇宜說話的神情和生活的狀況，我可以判定她仍然在熱愛着醒膗呢，等她做完了飯回來，我把這謠言告訴她，我和她去扯茜蓉的嘴，決不容這樣給朋友造謠的人，」

黑衣姑娘

（續） 野騷

直至目送到車復又開了並且開遠了看不見的時候，我才回過來頭，閉着眼睛追想着她的行路的姿態，在追想之下，我又連想到她的將來的幸福，前途的光明，不覺我又暗之慶祝她的勝利了！

當我每見了一個女人的時候，我終要依我們這位黑衣姑娘作基本的條件來暗之評論着她們的優劣處，有時我和朋友間談話時，也曾會把她談起來，雖然也有朋友故意擬造她的缺點處，那我終是極力替她辯護着，直把他們辯論得無話可說時，我便得意洋洋的慶祝我的勝利了可是現在已經有好些日子，未曾見着她的影子了，起先我終會疑惑她的事忙，或者是別個緣故不能在同一的下班時刻出來，因爲這個我也曾作過非常她出來再走的事情，但終歸還是給我一個失望，雖然我胸懷充滿了失望，但我終未曾疑惑她會生病的，因爲她有健康美的体格啊，可是漸漸的不能不使我不疑惑她不會生病的了，然而疑惑和幻想，終不能成爲事實的那麼她使我不見的原因是啥呢？想誰也不會知道

位黑衣姑娘悲傷了，我只是替她前途作想，我覺着她的前途不會有啥光明的，好像似她從此漸々的要往黑暗裏進行着了，以往我的慶祝和美的幻想，現在已被一種東因衝破了，破得沒有一點痕跡，好是作了一場美的夢，但我很想使這美的夢成爲事實，然而美的夢破了，隨着事實也完了，終而幻想是不能成事實的啊，

我和她只有不認識的熟面，對於她的行爲和思想學識根本我是不曉得的，可是我很想曉得的，但晚了！完了！於是我又恨我未曾和她早認識和談過話，這樣的埋沒了我們這位黑衣姑娘，對於她的消息，我是極力的四處探討的因爲我要急々解釋了我這個疑團的，可是消息的得來，還是出於我意外的呢！一天的晚上，我的朋友ＫＡＣ三君來了，Ｋ君請來坐下之後，便欲開口說話似的瞅了瞅Ａ君和Ｃ君的那微笑的臉孔，又轉過來瞅瞅了瞅我：

「Ｔ君我告訴你一個消息……」他微笑的說了一句不往下了，

「啊啥消息？」我追問着

「哈々……」Ａ和ＣＫ笑起來了，

「喂！你們笑啥？」

「哈々………！」

的這一句話，反使他們大聲笑起來了，

「你們不要作弄我吧！」

我疑惑的問，

「哈哈……誰作弄你！告訴你吧？」Ｋ君說起來了，

「……」我莫行敢聲，只是望着他們三個人的臉，

（未完）

兩位太太

（續） J. Calsworthy 侯毅譯

醫生不說了，看墓叟把他滿頷白髯的紅臉轉向他，帶着一種向黑暗中思索的神氣，

醫生又突然說道：「我想起來了，在那時候附近教堂正敲着鐘，報告一個婚禮的完成，這個聲音又把高得交喚醒了，他看着兩位婦人，看看這位又看々那位，帶着一種奇怪而憂鬱的微笑，這笑是能使人心醉的，她們兩個人也望着高太太的面貌嚴冷悽苦和石頭一般，在那裏絲毫不動，至於那一位，我簡直不敢看她，高得文作手式叫我，但是因爲嗡嗡的鐘聲，我聽不清楚他說什麼，過了一分鐘他便死了，

人生眞是一件奇怪的事，比如說有一天早晨你醒了，把腳很實在地踏在梯子上，突然一失足，你便掉下去了！你便和一隻蠟燭似的滅了，一個人倘使吹熄了這個火焰的風若是在同時只是把一個女人的心火焰吹熄的話，這人便應該自認爲有禍，

她們兩個人誰都沒哭，高太々仍舊留在床邊，我便把那一位送到在門口等着的馬車上，今天又看見她了，我以爲這足以解釋你今天所看見她面上的情態了，

醫生住了口，在沉寂中看墓叟搖着頭，不錯！這足可以解釋他今天所看見那位不相識的婦人面上的情態了，深々的目光，不可捉摸的，超自然的目光，這也足可以解釋二十年前葬埋時在那合法的妻子面上所看見的情態了，

他沉思着說道：

「她們似乎，她們似乎都勝利了！」

隨後，慢々地，以老年人所感覺的熱之內心的舒適搓着膝蓋。

（完）

點心

點心，好像是指早飯前和午前午後的飯前小喫，若以小說和戲劇爲飯，那末那些隨筆就爲點心，不唯如此，我在這四五年中，恰像吃點心似的，時時寫這些隨筆，題此書而爲之曰點心，畢竟也是出於這個理由。

古時，板橋三娘子置新作的燒餅於食櫃，作饗客之點心，據說：喫了這點心的客人，要立即變爲驢子，喫我家的閑點心的人，或者也許要變爲驢子，然而，何勿誇的說，或者要變爲麒麟亦未可知

承均譯芥自川龍子介「點心」序

二星期後

體重增

第威德補腎丸

爲生命基礎之健康保障

能使瘦弱者轉爲強壯如每日服之二星期後即能見其神效治風濕背痛腰酸等病症見效尤速

各大藥房均有出售

艾羅療肺藥

清肺補肺 兼擅勝場
質味甘芳 老幼可服

主要藥作用

一、疏解肺中積痰，使稀釋而易於咯出．
一、宣化肺中積熱，使氣管粘膜返於正規狀態．
一、補充肺組織之營養，能使腐肺重生
一、激發肺之抗病力，俾能尅制病菌之發育．

主治諸病症

一、流行性感冒（傷風）
一、新久肺結核（初期或後期肺癆）
一、急性氣管枝炎
一、慢性氣管枝炎
一、氣管枝喘息（氣喘）
一、氣管枝擴張（老人咳）
一、流行性肺炎
一、百日咳等

上海中法大藥房發行

奉天中街 中法大藥房經售

電話二八五九

女人之危險時期

當令妹或令嫒離兒童竹馬之期入荳蔻年華之候又令堂或令閫已至不能再事生育而將走其「下山途徑」之年必須特別注意其血液之情形因爲婦女之需要多量好血於此兩個時期爲最急切蓋當此前後兩期若輩之身体精神均有重大之變易而感到特殊吃力荀無豐富良好血液而爲之助必將百病叢生矣於此君須記憶韋廉士醫生紅色補丸正因其能速生豐富純潔稠紅之血故爲世界各級年齡之婦女所賴以助其經過危險時期之良友也下錄廣東順德羊額蓮洲街何多藹堂何殿文君爲其令妹來書即爲証明此世界馳名補血健腦良藥如何有裨於閨女之一例也何君來書云「舍妹絳薇前肄業於順德中學体氣虛損血虧腦弱終日懨々欲睡了無歡容復以怠課考不及格愈懷悒々幸予素知韋廉士醫生紅色補丸爲補血健腦聖品乃購與試服甫罄兩瓶即見神清氣爽面色紅潤服訖半打諸症若失至今不特舊疾蠲除且精神加倍終日研讀毫無倦容此皆韋廉士醫生紅色補丸之所賜舍妹與予均甚感之」韋廉士醫生紅色補丸統治血虧各症如腦弱体虛胃呆早老神經痛臂尻痛不眠瘧疾後病之久身体虛弱以及婦女一特症男女咸宜功力可靠各藥房皆有出售或逕向上海江西路四五一號韋廉士醫生藥局函購每瓶大洋一元五角六瓶八元郵力在內一切信件可由奉天和記洋行轉上海韋廉士醫生藥局

流汗之時 須防傷風咳嗽

當身体流汗之際不宜遽爾當風或冷浴應先以乾燥之軟毛中措乾其汗漸漸冷却爲住當有多人忽暑於此致患傷風咳嗽治之法含用韋廉佳此片在口溶化之治療氣体週旋体固体各藥所不止咳片所以勝於咳藥即因藥香入之氣管與肺絕不入止咳片則能直故無論何時君要病但常備此片可無損男女老少一有出售或直向上號韋廉士醫生藥七角五分小瓶六切信件可由奉天韋廉士醫生藥局

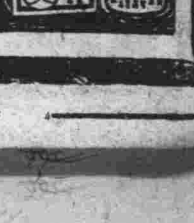

喉痛氣喘等症防士吸入止咳片最即發出芬香減菌呼吸器全部爲液易達韋廉士吸入其他僅僅入胃之胃與病源所在地接觸而韋廉士吸接達其治療也是藥物療治肺喉疾矣其性和平安全例適用各藥房均海江西路四五一局購備大瓶每瓶角郵費在內 一和記洋行轉上海

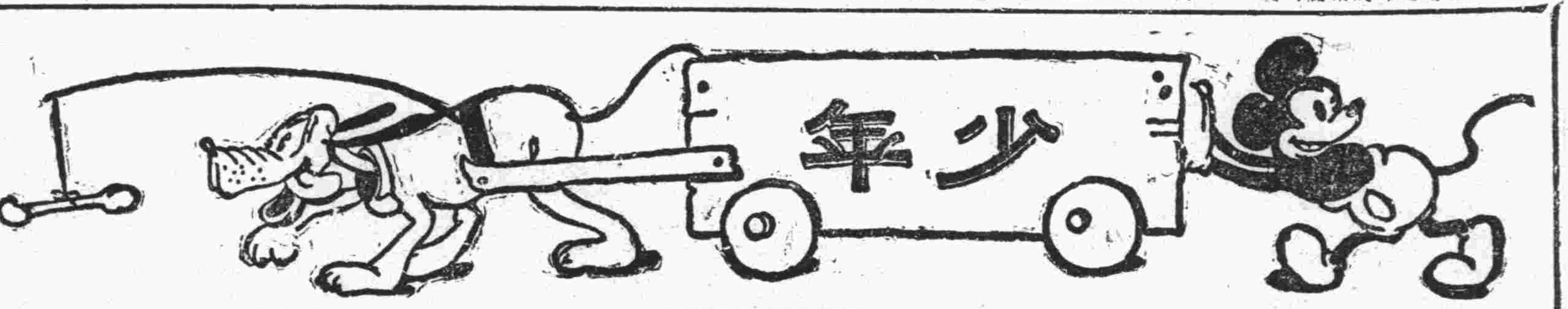

故鄉

仁劍

我久別你…悲悶、
我想念你！可憐、
面頰是那樣憔悴、
現出淒慘荒凉的模樣、
你不能逃避風塵洗刷麗漢、
你……？
我初心意爲咱們永遠在一起
！絕不別離。
現在呀！
不知誰造成這大的膈膜、
我你後會的佳期不知尙在何時？
唉！
一天涯海角來悲泣！
而我…？
淚珠總是暗滴、
你…？
不必傷心…落淚、
相會或能可期、
不要悲傷…涕泣、
可與那暴風掙扎、
不要爲牠…消滅…驅使、
我在異地祝你勝利！
最後的勝利……、

一九三六抄舊作　於碾站爲明校

夏季昆虫的戰爭演習

陳鐵吾

「知了？」「知了？」
蟬兒叫得唇舌焦、
宣傳本領眞不小、
「骨骨！」「骨骨！」
青蛙挺着白肚皮、
用力來把戰鼓敲、
蚊虫嘴上帶刺刀、
蒼蠅不住吹口哨、
深夜不能見敵軍、
螢火電燈照一照、
大蜻蜓、好身腰、
表演飛機把炸彈拋、
螳螂隊、舞大刀、
螻蛄隊、掘戰壕、
螞蟻搬運粮和草、
一天到晚不辭勞、
最可喜：——
蜘蛛防守眞嚴密、
電網森々敵難逃、

河中的酒

韓巔

春秋時代、吳國和越國是鄰國、吳國的國勢强、越國的國勢弱、所以越國時常受到吳國的欺侮。

有一次、吳王夫差派兵把越國打敗將越王勾踐抓到吳國、罰他做苦工、隔了幾年、夫差把勾踐放歸、回到國裏、便努力革新政治、訓練民衆、整頓軍備、自已晚上睡在柴上、早晨起來、必定嘗一嘗豬膽的苦味、準備報仇雪恥、這樣的過了幾年、他便帶了大軍去打吳國、結果、把吳國打敗、這是中國有名的歷史故事、有些小朋友們、也許已經知道、下面講的是勾踐伐吳時的一段名話、當越軍開始伐吳時、一路都得到勝利、有一天傍晚、正當大決戰將發動時、有一個越國人獻了一樽酒給勾踐、預祝勾踐的勝利。

一個侍臣把酒樽送到勾踐面前、並且把送酒的越國人預祝勾踐勝利的心意轉告他。

勾踐微笑着說：「既然這樣、也就受了吧、你趕快再叫一個侍臣來、」

不一會、另一個侍臣來了、勾踐對他倆道：「請你們倆把這樽酒倒在附近的河裏、在這河的邊上、正滿駐着我國的軍隊、」

兩個侍臣、都覺得很驚奇、

侍臣們忍不住了、便對越王道：「這樽酒是一個越國人、爲了預祝我軍的勝利而送來的、大王爲什麼要疑心他、要把酒倒去呢？」

「啊！你們錯了、我並不是在疑心他啊、我正因爲感激着那位越人的一片好心、所以才把酒倒入河裏的、在這刻我和越國全体的士兵、都是處在同一的命運裏、欲越國得到勝利、決不是靠我一個人的力所能辦得到的、非得出全体的兵士們奮勇出力不可、所以不能獨個兒飲這樽酒、只得把酒倒在河裏與河水相混、讓我與全体的士兵們共飲吧！」

兩個侍臣聽了勾踐的話、都受到了感動、眼眶裏的淚珠不由自主地掉下來、他們倆便抬着酒樽、趁着月色走到河邊、把酒樽裏的酒倒在河水裏、

侍臣把酒倒在河中

水災記

宋九英

雨神奉了天公的旨意、帶了風姨雷神、向下界示威、接連不斷幾天大雨、田裏的水、已上壠台了、河裏的水也要出槽了、人們在這時期都胆戰心驚的愁着、但誰也不能奈何他呢、

我家住在本縣的南門外、離河約有半多地、這樣連宿的大雨、打得我們已經兩宿沒睡覺了、每日只有苦惱、愁悶、和焦急、但也想不出相當的辦法、今日的雨比那一天的都大、父親和我一同站在屋頂上、向南觀望水勢、看那水一時比一時的漲起來了、父親說「天要老這樣下、恐怕晚上就要漲到這裏了、」說罷、又嘆了幾聲、我也默默無言的、和父親下來了、

果然、不出我們所料、將吃完晚飯、雨神、水神、就大發其兵、向東北直攻過來、父親了高道、大水來了、大水、我和母親急忙拿着東西、同父親就飛向東奔、父親說、「我們向東山去吧！」我母親也未顧答言、就點了點頭向東奔去、不一會就跑到了小山上、我們找了一個最高處休息着、「大水」「大水」……「救命呀」「救命呀」……並且還有哭聲…等、都向我耳鼓打來、我向下一看、見約隔我們有半里許、就是灰白色的水、他眞像個猛獸、見他所到之處、都變成了澤國世界、房屋樹木、都被他沖倒了、有的隨未沖倒、但也只剩個屋頂、在這水的前面、有許多人逃跑、沒命的向前奔着、那水一刻也不容的向前追趕、一會兒、那些人都被水追上了、只看一個大浪、就把他們捲到大流、一個個都沒有了、父親幾乎落下淚來、當我們說唉、我們的田園都被水沖完了、秋天是沒指望了、房屋再要傾倒、恐怕……唉！……眞是山窮水盡的年頭了、

水消了、我們回去了、一看房屋雖未倒、但一切的東西都被水神吞沒了、只剩一所空房、我看一看、別人也沒有比我們再强的、但趕不上我們的、也是不在少數、有的連房屋也沒有了我們這也算不幸中的大幸呢、

七月二十三日抄於延壽

墨林念四孝模範組字畫

敬墨林

上期的聞雷泣墓的徵評、因遠方答案未到、故延期在下期揭曉、今日之「湧泉躍鯉」係用五十六字組成的、

宅邊突涌水魚鮮、至孝誠能格上天、日耀雙雙三尺鯉、時聽汨々百重泉、供親喜得江濤近、嗜膾何須鈎餌懸、古井留踪尋漢代、姜詩夫婦美名傳、

【五十六字組成】

雲

凉夏

朝陽的燃燒似紅色的絹布、
晚霞的映照像燦爛的錦繡、
在晴朗的天空裏自得綺麗可愛、
在降雨前它又如墨染似的黝黑、
難設想的喲！雲的色彩！
☆　☆　☆
時而變爲起伏的山峰、
時而變爲重疊的波浪、
有似野獸和小島的羽毛、
有似那一層々的魚鱗、
難設想的喲！雲的模樣！
☆　☆　☆
在遙遠的山頭、在無際的大洋、
瞧着是靜々的在休着、
但它已越過了大海在大空上渡着、
呼風、喚雨、
難設想的喲！雲的形態！

小友們的好模範

初一年級學主編的家庭日報

——晚飯時開編輯會議——
旅行時當特派記者

徐友文

筆者在這裏介紹給讀者的、便是一個一年級小學生所主編的日報、這日報是產生在友邦京都市下鴨地方的律師、能勢克男家裏、出版到現在、已有了四年的歷史、內部組織和普通新聞社差不多、日報的名稱、叫做「白拉的花新聞」、

據能勢氏的談話、說該報主筆是由尋常小學一年級到三年級的兒童担任創刊的時候、是他的長男善樹所担任的、到去年三週紀念時、善樹也踏上了四年級的階段、因此主筆的職務、讓給目下的一年生次男光、至於長女愛子、及能勢氏夫婦便充任記者、在晚膳的時候、就開編輯會議、討論明天發刊的材料問題、一吃過晚飯、這一個小主筆、便忙着命令家族繳稿、一面自已題字及畫小評論、倘若父母遲遲未能繳稿、他有用嚴厲的手段來催促、

我們聽了一年級生爲小評論、不是很以爲奇怪嗎、其實不然、這報紙因爲是自主的編輯、所以無論文章圖畫、都勝過學校中的成績多多、沒有一定的題目、隨自己一天的感想所及便取作題材、充分地使兒童發揮其對於社會環境的觀察力、我看見大阪朝日新聞上、披露出來的一首小言、就是這位小主筆所寫的、那時他剛從東京回來、說「聽見從前到東京去、要爬山越嶺、而且山上又有惡人、看見旅客、便要强索錢、現在有了火車、即使有强索錢的惡人、火車飛一般的去了、他也無可奈何」、我們看了上面的小言、便明白兒童思想、要是沒有一定的規束、使其能在自然教育中涵養、那是進步很快的、

至於圖畫、可分鳥瞰圖、透影法、和想像圖三種、完全是自由制、而且每天畫圖、進步也異常迅速、照片方面、便是有親友從遠處寄來的畫片、就貼在報上、假使家族中有到別處去旅行的話、就權充特派員、將沿路所得有趣的消息、隨時報告、有時候也有一連刊載六天的長篇作品、此外、並有兒童閱讀的影評、材料因爲通信網相當完備的緣故、所以非常豐富、

這種値得使人敬佩的家庭敎育、在兒童方面說來、固然是極大的幸福、在社會國家說起來、也是一個好模範、筆者見我國有不少家庭、對於子弟敎育往往不能澈底、有的更連怎樣敎育子女也瞠目不知、小而言之、是兒童們的不幸、大而言之、是國家社會腐敗的主因、我希望讀者看了這篇報告、便能做做起來、我國也好與友邦媲美了。

學生作品

（法庫大什字街兩級小學校）

人處世須以誠恒爲本

六年乙級　吳鋒

夫誠恒者、成事之母也！誠者、無欺也、恒者、有常也！嘗聞豪傑之士、能成功立業於當世者、豈不以誠恒哉？否則如牧童於山野、忽而大叫曰「狼來！狼來」！農人急救之、見牧而無狼、次日狼眞來、牧童叫農人不往、蓋已知說謊矣！牧童終被狼食、豈非不誠之故哉？

今之青年、尙浮華、重遊蕩、忽作忽輟、不以職業爲重、無有生產之方、將來成一無業游民、不爲社會謀利而又分利、是豈非無恒之故哉？

由此觀之、人生於世界、無一事不以誠恒二字爲本也！

生活程度的增高

六年乙級　高運有

現在的時候、無論大小人家、都因爲日子難過、在那裏嘆氣、所以愁窮兩個字、已成大家的普通話了、考究他的原因、都說是柴米貴、近來不够用、從前要有幾兩銀子、就能度過一個月、現在的時候、再加了幾倍也是不够用的、難道現在謀生活的法子不如古時麼？我想這是生活程度、一天比一天高、這也是大家所知道的、但是古時候人們少、自然用不了、這些東西價錢自然賤了、後來人口漸漸多起來、東西也就貴了、近來人只歡喜奢華、不想一個好法子、徒然愁窮、又有什麼用呢？

勸弟勤學書

高二乙級　王仲俠

世祥弟：
自從開學到校後、有一個多月沒見面了、兄很是掛念！昨日經家中來人、聽說你這回月考非常退步、吾想你是不用功而竟貪玩的原故罷？兄勸你從此以後、在受課時、要注意師長的講書、不要和其他的人相談、而在下課時也要運動、不然身体就要弱、並且平常有了閒暇要去溫習所講過去的功課、不要把良好的光陰白白過去了、在晚間燈下、溫習舊有的功課、古語云：溫故而知新、此要更注意、如果你要不注意再不用功、將來對於自身以及社會就有很大的關係、

由此看來要勤勉才是、

你的兄某某上

警察與國家之關係

高二乙級　婁保文

我們社會人民、欲地方平安、交通便利、非警察指導不可的、試想小則街市地方、車馬甚多、街無警察指導之、許多車馬、縱橫路上、交通恐怕難免發生了事故、大則檢查清潔、以防傳染病、再者演劇講演等、亦莫不有警察參入其間、爲之維持秩序、

況國家設警察、原爲保護人民、所以國家無民不能成立、保守人民、即是保護國家、由此看來、警察與國家之關係大矣！

說農業

六年乙級　張永彬

我們人的日常生活、天天必定要吃飯、但是飯由何處來的呢？我想是靠着農夫的、昔漢文帝說過「一農不耕田、天下就有人要受飢、」由這看來、農業是我們人生活上不可少的、所以農業興、人民才能得着豐的衣食、天下即能太平、國家在富强的時候、假使農業衰敗、人民就要缺少食物、天下恐怕要慌亂起來、所以農夫的責任是很大、這樣看來、我們人決不可輕視農夫、我國自古以來、即以農業爲本、所以我們滿洲國的出產物、將以農產要作優勝了、

自治說

前人

人生於世、必有自然的習慣、因爲什麼呢？因爲我們在社會上做事、不能自治、就容易發生錯誤、若受別人的治理、那是很可恥的、所以我們要養成自治的能力、就不受他人治理了、

我們求學的時候、要怎樣自治呢？要始終努力求學、個人所用的物品個人要去整理、對於品行方面要盡力修養、假使我們學問總不進步、或時常犯過、受師的制裁、同學的勸告、物品依賴別人整理、那都不算自治了、所以我們要養成自治的能力、方能在社會上能够活生！

敬啓者敝號經營呢絨綢緞百貨承做大氅西服歷有年所經驗宏富手工精緻非敢自誇實惠顧者之所公認內容分零賣批發工廠三部份所有西服皆由本廠自製如荷高軒蒞臨定當竭誠招待以符惠顧之雅意

福豐號貨店謹啓

新京驛日本橋通五十七番　電話　三、三七四〇
總號哈爾濱道裏新城大街　電話　三、六二四六番

資本金　一千萬圓

株式會社　滿洲銀行

大連市伊勢町六十九番地
頭取　村井啓太郎
電話代表四二二一番
振替貯金大連三二三〇番

支店所在地
金州、普蘭店、貔子窩、海城、鞍山、山城鎭、奉天小西關、公主嶺、范家屯、新京、吉林、撫順、本溪湖、安東興隆街、哈爾濱、開原、

最近照像機之普及、日就月將、極爲興盛、尊處家庭之團圞、以及子女輩生長之紀錄與夫春期之旅行、若携帶照像機乃係閣下再無逾此之良伴也、

滿洲國宮內府、新京、奉天關東軍酒保
哈爾賓齊齊哈爾司令部酒保一手御用達
照像機小型活動寫眞機械
寫眞材料、鏡玉直輸入商

樫村洋行

本店　大連市浪速町伊勢町角　電話（二）三七三七、四七三八
支店　新京日本橋通　電話（三）五四六五

夏季西服料　豐富齊備

本店新由英國、運到高級夏令西服料、不下一千餘種、完全嶄新最新流行、其貨美價廉非他處可比、故請諸君勿失良機、賀臨鄙店參觀是荷！

羅紗地販賣　鄙店對於羅紗洋服料亦有單賣一般顧客隨意購之亦可

勝又洋服店

大連連鎖街　電話三二一四九　三一七一六一

登喜和百貨店

請利用商品

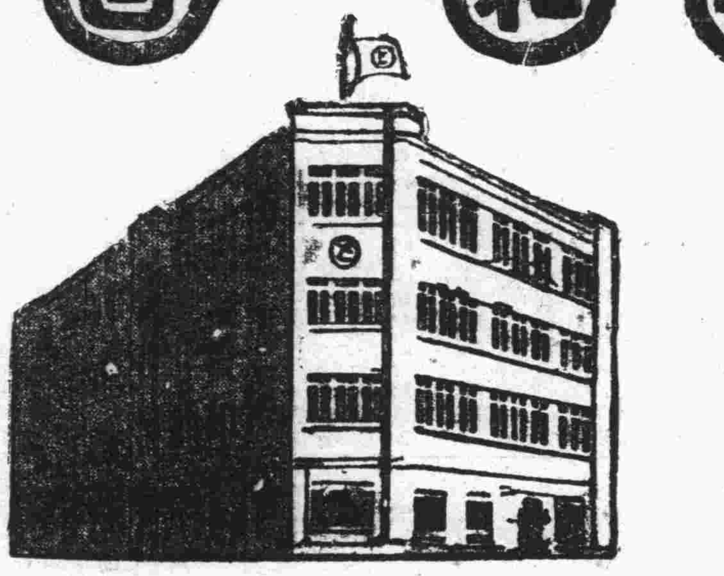

營業時間
自午前九時起
至午後九時止

營業品目

一階 化粧品 洋酒雜貨 食料品 旅行用具 履物類
二階 綢緞布疋 貴金屬時計 臥具洋氈 婦人小兒洋服 毛皮類
三階 磁器漆器 廚房用品 家具 文房具 運動具
四階 大食堂 休憩室 土產物

爲贈答禮物

哈爾濱埠頭區地段街十一一四 登喜和百貨店 電話六四二三一七

買酒精或干酒 必須要注意的事項

大同公司歷史久遠、製酒精良銷售負責、原料包米高粱大麥、新式機械西洋機卸、酒精倒稅利益蒸蒸、工業藥用燃用俱全、方法簡便免徵酒稅、忘記牌號就得吃虧、優良飲用九十七度、政府執照化驗証明、牢記牌號便是利益、外有奉送納稅証明、協廠之際完納國稅、普銷全國決不受罰、外來各貨未繳國稅、若被查出定罰不貸查看酒稅施行規則、第四五條便知是否

大同酒精股份有限公司

新京出張所 新京大和通八番 電話三一五三二〇番

本公司 哈爾濱馬家溝永和街一號 電話(庶務三二八一 營業五一六九 會計二九三五)

滿洲總批發 合名會社 藤田洋行 奉天浪速通

鎗屋式粉碎機 製粉機

清水式精粉機

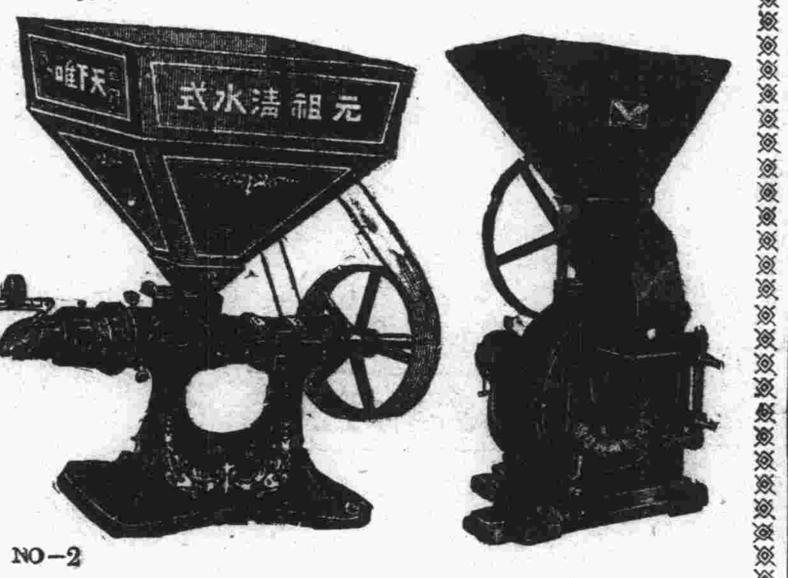

NO-2

大連 中央文具店 浪速町五十四番地 電話二六五五五番

大連交通銀行

本行除辦理存欵放欵匯兌及其他一切銀行業務外更兼辦儲蓄存欵利息優厚手續簡便另備詳章以供索閱凡有志儲蓄諸君盡請惠臨接洽無不竭誠歡迎

儲蓄存欵種類
(一)活期儲蓄存欵
(二)整存整付儲蓄存欵
(三)零存整付儲蓄存欵
(四)整存零付儲蓄存欵
(五)整存分期付息儲蓄存欵

電話二八八三一、二二一八七一
行址大連大山通十二番地

廣告

四季輪次 布疋綢緞 批發零售 遂意參觀
時令循還 皮棉單裌 價格從廉
呢絨襍貨 服料俱全 歡迎主顧

大連市
浪速町五十番 協茂盛綢緞莊謹啓 電話 零售二一四九八八 長批發二一五四五三 零售二一四六三二
奧町五十四番 協茂東綢緞莊謹啓 電話二一五〇四七

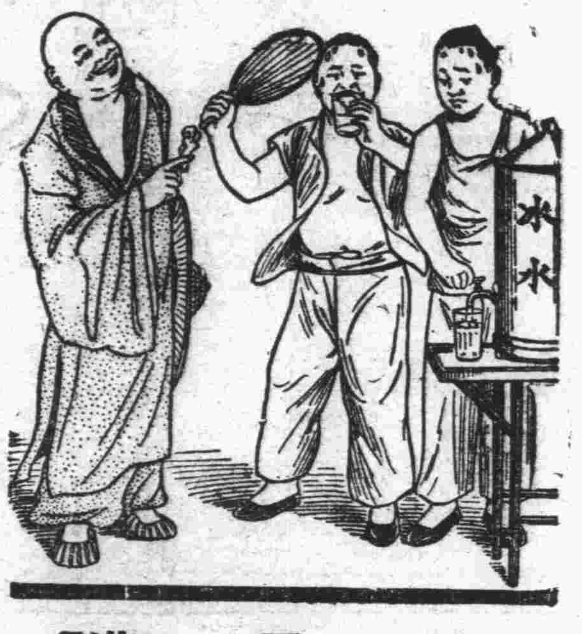

「鐵羅漢」

「活到七月半才是鐵羅漢」古人以在暑季能保康樂其難能可貴等于羅漢得果故此諺相傳累代弗替蓋危險時期常與暑季同臨此時也些微疾恙即起深憂當時皆以夏季之危險爲神秘之危險彼等不知如何防禦遂以能免此種危險者惟羅漢耳今則不然夏季危險幷無神秘只因食物容易腐敗食者不覺致內臟爲其攪亂耳防治此種危險之方法無數人士均以不時一服清導丸爲最有效蓋此精美之小粒丸子性和效大能調整臟腑使之工作有序故能防禦腸胃病之危險而使人康健活潑其原料係純潔之植物質善能治理便秘肝火頭痛胆疾以及其他胃腸各症是故要保康樂于暑令允宜服此平肝導滯妙品清導丸也

清導丸各藥房皆有出售或逕向上海江西路四五一號韋廉士醫生藥局購買每瓶大洋七角六瓶三元五角郵力免收 一切信件可由奉天和記洋行轉上海韋廉士醫生藥局

視力保全 △滿鐵各地病院指定

眼鏡專門

茶晶水晶
化學鏡片
近視老花
新法配光
自設工場
責任製造

△滿洲醫科大學指定 貴平眼鏡

大連監部通六二番地
老精華眼鏡公司
電話二三六七三番
支店奉天浪速通一六
支店新京東三條通四二

營業科目
物品販賣、代辦客事、運輸輪船、造船、水火保險及附屬事業

滿洲出張所地址
牛莊、安東縣、奉天、新京、哈爾濱、

採辦貨物

三井物產株式會社大連支店
大連山縣通八十二番地
電話代表二一七〇一番

滿洲特產物、麵粉、煤炭、煤燶、鐵道用品、各種機械、小野田龍牌洋灰、洋火、紙類、麻袋、木材、流安(肥田粉)其他化學肥料、酒精其他工業藥品、五金礦石類、綢緞布疋、鹽、海產物、沙糖、罐詰類、日東紅茶、伯利西爾珈琲其他食品膠皮底鞋、

日本商工視察記

李蕃永著

內容

東瀛風光名馳天下、政治、經濟更爲世界屈指、自新國肇創以來、每年赴日遊歷視察者、先後繼踵不絕、其中對於鄰邦現狀明瞭者、固不乏人、而知者、相信最大部分未、固不待言

不決估去之前既去之後而尙不能明瞭其梗概者、亦決不在少數、徒作馬上觀花、頗失越境渡洋之旨、是以吾人提唱凡欲赴日遊歷或視察者、必先作豫備知識之準備、然後始能見景生情、識其本末、庶不至有貿貿然、方向莫辨之嘆、本報年前曾組織視察團、視察日本各地凡月餘、並特派記者隨往、

充實

除記錄當時實情外、因記者滯東多年、對於友邦之政治、經濟、軍事、社會、地理、歷史、名勝、古蹟等、亦莫不隨時記載、內容詳確、可謂爲全滿無二、故欲東遊者、不可不事先一讀此書、

定價七角

總發行所泰東日報社

克旗片片錄

旗長參事檢閱邊境 視察民隱公畢歸來

【經棚】阿旗長。偕同上田副參事官。前赴草地。及白音敖包一帶。視察民情。閱歷邊境。往返三旬。昨由本旗官民熱烈歡迎中。回署云。

▲科長免職股長升充 克旗公署。實總務科長。因已年邁。依願免職。所有遺缺。遂奉省令。着行政股長。高德揚氏。當日升充。洵堪勝任云

▲局長晉省緝私工作 經棚稅捐局長。卜冠英氏。奉令晉省。參加會議。刻因公畢。携眷回局。照常任職云。又專賣分署豐永緝私官率全体緝私員分赴四鄉。講求緝私實的工作。頃已回署。擬日。仍進行工作云。

▲指導得方股匪遠揚 克旗三四區。由赤峰境。竄來股匪。約三百名。擾亂治安。民衆惶恐。綁道坦。指導官。接得此項報告後。當率軍警。前往痛剿。賴指揮得方。匪均喪膽。已遠揚無踪矣。

▲排長功高榮膺勳章 興西警備軍。第三旅三團。上尉排長。卜荷白音。久歷戎行。累立奇勳。建國功高。國務院特賜勳七位景雲章。以示嘉獎。由包司令官。親爲佩帶。實屬無上榮幸云。

▲勸察烟苗大滿開辦 克旗公署。及禁烟指導。岡本主任。以罌粟含苞。特極勸察。由旗公署。委員數名。雙方分赴各區。認眞勸察烟苗云。又經棚大滿分號。因收買新貨在邇。頃已招集員役。開始辦公矣云。

▲雨水過多郵政誤班 自入以來。雨水過多。窪田多毀。高田尙佳。道路時壞。汽車難通。赤林郵便。每被積押。而新聞紙及郵件。大受其影響。反不如先年之郵差。按班慢遞。尙稱便利也云。

▲市面蕭條米珠薪桂 克旗經棚。地處邊陲。人烟稀少。銷路太小。近年以來。金融奇緊。市面蕭條。商業不振。又兼本鎭。連年歉收。在此青黃不接。米珠薪桂無不加倍云。

協會五週紀念 隆重慶祝盛況

【烟筒山】滿洲帝國協和會二區聯合分會。於昨來磐石辦事處公會。本月二十五日。爲協和會成立第五週年紀念日之盛典。於本日午後二時。假其督教禮拜堂爲會場。各機關法團首腦。均親臨參加慶祝。隆重舉行。振鈴開會後。經呂節芝朗讀詔書。訓詞。創立宣言。次由本分會文牘員王錫林。報告近日會務。來賓友軍守備隊襲村隊長祝詞。並演說協和會眞義。且指導全体會員。施行新定工作方針。以期發揚健國精神。又警察署長陳培家祝詞。並講演協和會之任務。軍警民協和工作。剷除不良份子之援害。以完成治安之鞏固。而期百業之繁興。方不負使命之重託。相繼宣讀誓文。大衆三呼萬歲。其隆重極一時之盛典。於是閉會。盡歡而散云。

經濟壓迫下之 犧牲者

【通江口】本埠東九里古檢樹村村東首。住有馮殿甲者。爲該村土着之巨族。家道素豐。因後人不事生產。家境中落。人口漸零。於數年前。馮殿甲曾充信守村村長。彼時尙可勉强維持生活。復以生殖日繁。又染上不良嗜好。家境乃日益不振。債台百級。無法償還。於是其兄(綽號四拉巴架子)乃投遼河而死。此三年前事也。今馮殿甲年老且貧。復又多病。撫今追昔。感人事之無常。受激烈之刺戟。精神時常恍惚。千思百索。毫無生趣。不意於昨日(二十一日)劉萌短見。竟投入其家東三里白家窩堡西頭水泡之中。待經人發見。然早已名登鬼籙矣」

【又訊】冀東於前十六日。接收合作事業管理局。實業廳。亦已正式成立。聞該廳房屋工種、尙未宗竣。故暫在合作事業管理局舊址內辦公云。

冀東派員調査 馬家溝各私礦

【灤縣】馬家溝礦局。自停工以來。各私礦紛紛開掘。不但惹起當地人士關心。且以冀東自治政府所注意。是以乃於昨特派視察員二人。前往調査一切情況。且通令該地各軍警機關。對該視察員等。加以協助維護。將來抑令繼續開辦進行。或飭停止。現下不能預卜云。

開平匪患仍熾

統一保衛特擬組織規程 登記民槍逾期依法充公

【灤縣】馬家溝王某。日昨出外探親。途中忽由高粮地內。闖出匪人一名。手持槍械。奔向王姓身前。百般威嚇。并搜索王某身體。此時有同村人張某。行至該地。乘匪不備。猛將匪槍搶到手中。匪見勢不佳。遂頭竄而逃。追張王驚魂始定。開槍射擊時。匪已逃匿無踪矣。乃相携歸家云。

【又】開平北關鄉長趙文富。年六十餘歲。家道富有。旣爲本村人素所羨慕。且爲匪徒覬覦已久。一日夜間。趙某防範未嚴。忽有匪人十餘名。越墻竄入。護院者開槍射擊。雙方衝突。相持三小時之久。迨天明之際。匪等長捕。始行逃遁云。

【又訊】冀東民廳。因各縣之自衛團体。組織複雜。規章不一。玆爲統一起見。特改編爲保衛團。且擬定保衛團組織規程。凡在各縣居住一年以上。在念歲四十歲之間乙人。均有受訓之義務。但特殊情形者得免。訓期三個月。經費由縣政府編具預算。呈由民廳核定後。按各鄉之情形籌措之。該團班長副。由各鄉鎭長選保。請警務局委派。但須當地分局長巡官等指導監督。所用槍械。由各鄉鎭自行購置。各縣奉令後。已轉令警務局警備進行

【又訊】冀東各縣市鎭。實行民槍註冊登記。且規定民槍註冊規則。不論機關人員。地方法團。及旅居之外國商人。所有自衛槍枝。均以六個月爲期登記。同時烙製火印。發給槍照。否則如不遵行。或逾期不登記者。一經査出。定依法充公云。

興隆昌平一帶 建築農林場

【灤縣】冀東建設廳。特於興隆縣、馬蘭峪。及昌平一帶。設立農林場兩處。提倡農林。且委章蔭春爲馬蘭峪第一場長。由景塘爲昌平第二場長。均已正式成立。開始辦公云。

警局注重官民衛生 飭令宣傳注意事項

【新民】本縣警務局。祇以玆近酷暑。熱度蒸人。對於人民日常衛生。特別注重。以免不良傳染之發生等情。特經該局。制表分發屬下。其表之大意調査警察官吏。爲人民之表率。對於日常衛生。或一切傳染病等。應詳加研究。一則保健自己之身体。爲人民之範楷。一則隨時指導人民。俾向衛生途上。勇往邁進。使衆皆得熙熙皞皞。享受王道之快樂。而後警察天職。方云無愧。玆就淺近衛生常識。簡單列左。務須均各努力。實行爲盼。

注意事項

(對於警察官吏。自身之注意)(一)注意清潔。(二)發現疾病時。應迅速醫治。(三)腐亂水菓。不可食用。(四)勿飲冷水。(五)感冒傳染病者。注意隔離。(六)實行消毒工作。(對於民衆)指導之注意)(一)除根據前條六項實行指導外。應令患者迅速報告。附近警察分所。(二)警察分所。接受患者報告以後。應即該報告警務局保安股。以便從速施療。(三)宣傳盡力捕蠅工作。(四)檢査水菓之販賣者。嚴禁腐菓之留存。(五)告論民衆。此後患者隔離。僅就其家庭內設施。並無其他危險。令其放心報告。勿自貽誤。並使其明瞭官家施救。及預防之苦心。令其免去既往畏懼之心。以免誤會。(六)遇必要時。患者之鄰右。亦須施以消毒。現城廂警察署。轉飭各派出所遵令。積極進行工作云。

隊長盡職 保衛有方

【遷安】保安第三大隊長宋潛玉。賦性仁厚。辦事勇敢。自駐防以來。紀律嚴明。秋毫無犯。所轄各隊兵士。久經訓練。俱各知方。洵一時良好軍隊也。現値青紗帳起。盜匪蠢動。該大隊長籌備防禦。不遺餘力。遂督令各部隊長。晝夜巡防。輪流不逍。以致宵小斂跡。人民無驚竄之驚。匪棍消聲。地方無萑苻之患。莫不歌頌。衆口皆碑焉云。

警察署長 注意夏防

【哈拉沁屯】本鎭警察署長劉君相敬。蒞任於此。終逾五載。爲人頭腦淸晰。辦事認眞熟悉警政。一切設施。無不率皆遵循王道。其忠誠於滿國。造福於地方。早爲上峰所嘉許。現又値青紗障起。該署長親率警士。搜査。各處巡邏。以致宵小斂跡。盜匪潛踪。閭閻安堵。危害不生。其所以對此者。皆劉署長保護之力焉。人民有口咸碑。若劉署長者。誠乃本鎭之福星云

農事輔導委員分會 章程細則詳誌

調解日滿農民紛爭 以期完成協和眞諦

◇—續昨號—◇

第四 輔導實施辦法

(一)調査適於農耕可能土地

(甲)如擬經營水田時必須作成灌漑計劃經由縣公署呈請省公署灌漑事業許可

(乙)縣公署受理此項呈請時添附意見急速呈報省公署爲要

(丙)省公署對於水利關係之事業地認爲與他方無惡影響時即與許可

(丁)該灌漑事業之水利關係認爲障碍於其他而不認可時亦必須豫先呈報省公署經過輔導委員會

(午)經營水田者由地商租或租契正式成立契約再受到灌漑事業許可后再行開始

(巳)經營水田之必要土地及持關於水溝及其他事業上必要之土地契約等事由縣方盡力斡旋之

(庚)呈請灌漑事業之許可時由縣方另轉送與日本領事館一份

(三)經營農業着手后之輔導

(甲)關於灌漑工程之輔導

(甲)對於施行工程時必須日本領事館省及縣連絡而指導監督之

(乙)因施行工程損害於第三者時對於其補償於當事者內未能解決時由縣分會調停

(乙)關於土地契約及其他之輔導

(甲)不繳納土地典租費及租粮等或不當之增租及不當之要求返還土地等事由縣分會而行解決之

(乙)關於日滿間水田用地自由意思之尊重及滿洲國土地開發政策等事應行考慮折衷合理及關於租契典契及租粮等土地一切之契約由當事者內互相自由約東爲原則以一定格式使其實行之

但因民族的偏見妨碍契約之成立等事由滿洲國側官憲啓發誘導之

(丙)關於租種契約與契等農耕地之契約一切由縣公署及日本領事館備案

(丁)地主及佃戶無特別理於契約期間不得破毀租契

(午)對於不當之水稅由縣分會適當指導改正之

(巳)於縣分會認爲適當之鄉村內地方公共的費用及賦役(派工)等由日本人方面亦應指導其負担之

(四)農事之指導

經營農業之最終目的仍欲將各人之經濟力向上方期農村全体發展在其根本爲要者莫過於農事改良於輔委員會亦待日本人經營農事者能得安全經營農業時亦必須對於農事之改良詳加指導之

西虹鎭發生搶案

竟敢槍傷事主 僕人一名同時亦受傷 搶去首飾衣服欵項等

【錦州】本縣西虹鎭。大街中間。農會會長劉光忱。爲人忠誠。家道殷實。伊之家中。於本月二十三日午後十時。忽有匪人數名。各持手槍入內。當將其妻小擊傷。差役一名。亦受重傷。並搶去衣服首飾若干。國幣數百元云。

三十二團奉到 剿匪奏捷獎狀

【錦州】本市東關盆子大營。駐防步兵三十二團第一營營長黃廷貴。追擊炮連連長王祖綱。前於上月在沈家台殿池山小梨樹溝。擊斃匪首小劉振東等九名。業經早誌報端。玆該部奉到新京軍政部頒發剿匪奏捷赫赫武功奬狀一幅。以資奬勵云。

松田警務廳長 各地視察日程

【朝陽】錦州省公署警務廳長松田芳助氏。本係由中央官學校主事轉任本省。該氏學識宏富。實係警察界之最優秀幹材。此乃名聞全國。退邇皆羨者也。氏着任本省之警廳廳長之後。刷新警務。不遺餘力。現在爲謀具体改善起見。特預定日期。躬赴各地視察。玆覓錄行程日期於左。(甲)二十一日出發。(乙)二十一日至二十三日。大虎山滯在。(丙)二十四日新立屯滯在。(丁)二十五日至二十七日。武彰縣滯在三日。(戊)二十七日午後三時五十分。由新民急行車回錦云。

省署招開 稅務講習

【朝陽】本省省當局。因課稅權移讓。關於日僑地方課稅。須由各該本地縣署征收。爲徹底明瞭稅制。及進行順利。以期完善。特由自本月二十日至二十九日。計共六日間。招集各地有關係征收人員。來省講習。本縣已由財務局派人前往省垣矣。講習科目列左。

(一)會計制度。
(二)地方制度。
(三)租稅論。
(四)其他。

講習地址。在省署會議室云。

聯合辦事所 成績優良

【帽兒山】帽兒山鎭。地處山陬。萑苻不靖。庶政弗興。百廢待擧。自從哈東五縣聯合辦事所駐在以來。即經所長野崎茂作氏。銳意治理。不憚辛勞。而井東。中川。酒井。各指導官。以及川添巡理官。今野森下。曾入。各日系警察官吏。及滿系馬李巡官。又盡心襄助。夙夜匪懈。至其上下融洽。官民協和。全賴譯譯官。姜興堂日語通達。辦事公平之力也。玆將其經過事實。分晰略擧於後。如修築車道。則惠給工資。討伐匪賊。則治安恢復。休恤民艱。則鄉閭有口皆碑。修治街衢。則市面頓呈淨化。嚴禁烟賭。則導人民於正軌。愛護集團。則保鄕農以安居。教練警察隊。而官兵忠勤。分派便衣勤。而宵小斂跡。不特此也。即查三股流地方。素爲匪賊蟠踞之地。經野崎所長。帶兵剿平。又計劃建設集團部落。不日可能實現。辦事所蒞帽僅兩月期間。即有此偉大成績。將來發展。當無可限量云。」

狂風暴雨 麥收失望

【望奎】近月以來。晴雨失調。月前多日不雨。禾稼感旱。其小麥則因而起虫。縣南及東北各地。虫蝕殊甚。惟縣兩境荒一帶。尙稱輕微。得以倖免。詎近二十天內。竟又多雨。甚至無日無之。抑隔不過一日。迨至昨日下午七時。農雲緊佈。遽然一聲。則狂風努雨。由南而北。同時驟動。登時宇宙之象。爲之一變。幾疑山搖海洩。緊張殊甚。如此幸僅十餘分鐘。愈時已悄然小雨。今晨則見黑雲瀰漫。街頭有折斷楊樹幾株。聞禾稼尙不至爲害。第小麥已屆成熟。因首重身輕。風多偃倒。著災尤甚。據謂虫災風禍。聯袂而來。麥收失望。故市售面價「土面」每觔由五分五。漲至六分五。且尙有再漲之勢云。」

商務會聘請 事務主任得人

【望奎】本縣商會正副會長方將改選蒇事。會休又在奉命改組。會務應興應革。當必日臻改善。關於事務主任一席。責任特殊重要。倘任人失當。勢必貽悞會事非淺。聞經正副會長召各董事會議。經衆表決。特聘律師楊子柏君爲事務主任。業已就職。楊之品學經驗既優且富。對於會務。自能整理一切。可謂得人云。

官民虔誠求雨 公然甘霖沛降

【莊河】自入夏以來。永未降雨。天氣亢旱非常。山野田禾。勢將枯槁。一般農民。望雨如渴。人心頗爲恐慌。我縣長參事官指導官。於月之二十二日午前。招集以下職員。率同農商各界民衆。不下一千餘人。齊集於西菜園体育場內。設壇祈禱求雨。隨爲沿街遊行呼籲。在此炎暑烈日之下。我縣長參事官等。不辭艱辛。赤足遊行。汗流頰背。虔誠祈禱。實令人感慨。幸感上蒼。於是日晚六句鐘。陰雲密佈。甘霖下降。直至翌日晚始止。水流成渠。人民莫不喜形於色。秋收有望矣。聞尙許有愿戲。以答神恩。諒不久必能開演云

財務局長之 太夫人八旬壽辰

【錦西】財務局長李心泉氏。爲人純孝。處世和平。頗得一般敬仰。月之二十六日。爲其太夫人八旬壽辰。相契知己。趨往致祝。桃觴之喜。而該局長。盡孝無辭。遂於是日治席欵待親友。並有堂會之樂。本城各機關各法團。多往慶祝。一時車馬臨門。極其盛況。惟記者因事公出。僅派代表慶祝。似覺抱歉云。

臨時關城 施行大檢査

【錦西】本邑警務當局。因刻下青紗障起。爲防宵小蠢動。維持地方安全計。特於日前上午。令四門關閉一小時。由局長。及各指導官。各警官等。督令所屬警察。分班出勤。施行檢査。以淸盜源。復令戲園晚戲。至八時停演。以免擧事。而維治安云。」

司法長官 晉京與會

【熱河】地方法院院長龐國士。檢察廳長邱錫、近奉司法部令。出席於二十八九三十日間之全國司法會議。以研討治外法權撤後之種切事宜。業於二十五日。乘錦承路早車。聯袂晉京。出席司法會議。預定返承日期。當在旬日間云。

狂風暴雨 折斷樹木

【彰武】本縣近日以來。天氣時陰時晴。於二十五日。午後六句鐘許。雲生西北。霧起東南。霎時雷電交加。狂風暴雨從中襲來。樹木被其刮折者甚夥。約半小時始止。誠空前未有之大風雨云。

晉京講習教員 業已啓行與會

【昌圖】本邑縣公署教育局所派本屆赴京講習所講習教育。爲北小學子兩級小學校張漢林。及二十家子小學校楊占春兩君。業已於月之念四日、首途晉京。將來學成歸縣。必有一番振作也云。

教育界利用暑期

召開暑期教育講習會 數百講習員共分四班

【新民】本縣教育當局。頃奉縣公署學字第三四號訓令內開。爲增進各小學教員之學識向上起見。利用暑假之期間召開小學教員講習會。研究科目。關於我國建國之精神。並各項教育重要之點。現該局遲即進行籌備。刻已諸般就緖。特將該會之各要項。誌之於下。

(一)講習宗旨 以貫澈小學教員建國精神。及增進日語。美術。勞作等學識。爲宗旨。

(二)會址 縣立師中校。

(三)期間 八月一日起。至十日止。共十日間。

(四)報到時日 八月一日以前。逕赴本縣教育局報到。逾期不收。

(五)開會 八月一日午前十時。

(六)講習科目 建國精神。日語。勞作教員。圖畫。休操等五科。

(七)講習員數 二百名。共分四班講習。

(八)講習資格 現任城廂各小學校男教員。鄉村多級校日語体操圖畫教員。及單級校教員。

(九)講師人員(詳誌於後)

(十)經費 由本縣三年度教育費內。講習會費撥支。

(十一)講師津貼 每人每日津貼二元。

(十二)講習員旅費 講習員每人由該管村公所。按另表規定支給之。

(十三)講習員宿食 縣立師中校內(行李自備)

講習會講師氏名及科目

科目	講師	備考
建國精神		
上同	陳縣長 鶴	參事官
日語	根岸孝	縣立師中校日語教員
上同	小林重光	公立校日語教員
上同	川井尙之助	同
上同	申常倫	同
勞作教育	李國昌	教育局局長
上同	張文祺	公立第一校々長
圖畫	黃萬春	公立第五校教員
休操	施驟助	公立第四校教員
上同	徐慶貴	分立第五校教員

講習會幹部分担事項

管理會內一切事宜者。爲徐視學。王股長。龔股長。三人輪値。教育局僱員何沛恩。担任分發講義。講習書籍。及監視會員簽到事項。師中校僱員張化一。担任寢室分配。夫役督促。及宿食一切事宜。

縣八區各村講習員施費支領額數列左

村別	員數	支領額	總計
一區茶棚菴	二名	一一元	二二元
高台子	二名	一一	二二
後營子	二名	一一	二二
長溝沿	二名	一一	二二
二區五十家子	六名	一二、五	七五
興隆堡	六名	一三	七八
大孤家子	六名	一二	七二
雙廟子	六名	一二、五	七五
後邱屯	六名	一三	七八
三道崗子	六名	一三	七八
羅家房	六名	一三、五	八一
新安堡	六名	一四、五	八七
三區大民屯	六名	一二、五	七五
新庄村	六名	一二	七二
中古城子	六名	一三、五	八一
侯三家子	六名	一四	八四
偏堡子	六名	一二、五	七五
章士台	六名	一三	七八
前沙河子	六名	一三、五	八一
王河套	六名	一三、五	八一
四區六家子	二名	一二	二四
金五台子	二名	一三	二六
王家崗子	二名	一二	二四
鄭家窩堡	二名	一三	二六
五區後三台子	二名	一二、五	二五
莊屯	二名	一二、五	二五
北張屯	二名	一三	二六
康屯	二名	一五	三〇
六區盧屯	二名	一二、五	二五
王三戶屯	二名	一二	二四
沙嶺崗子	二名	一三	二六
東四家子	二名	一三	二六
周坨子	二名	一三	二六
前二台子	二名	一二	二四
七區大柳屯	三名	一二、五	三七、五
瓦房	三名	一三	三九
苦瓜山	三名	一二、五	三七、五
要炭台	三名	一二	三六
四台子	三名	一三、五	四〇、五
八區公主屯	三名	一三、五	四〇、五
蛇山子	三名	一四、五	四三、五
東蛇山子	三名	一四	四二
陶屯	三名	一四、五	四三、五
吳長崗子	二名	一三、五	二七
前溫台	三名	一二、五	三七、五

二重式瓶 半自働噴霧器

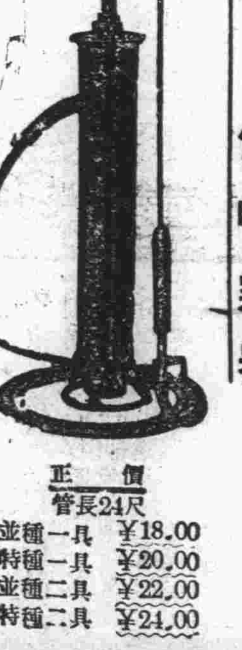

手押噴霧器中最理想的秀優品。活塞細故上下活動愈大愈輕其壓力即爲之强大容量當在百二十乃至百五十磅但限無車輪之必要者不外乎右圖之本器最適用於傾斜之地。高二尺一寸。特製黃銅管、並製黃銅厚板掃除簡易能率一時間五斗乃至七斗(按噴霧口各皆不同)

正價 管長24尺
並種一具 ¥18.00
特種一具 ¥20.00
並種二具 ¥22.00
特種二具 ¥24.00

二重式瓶 半自働槓杆附噴霧器

正價
管長24尺二具 ¥35.00
車輪付附屬二具 ¥70.00

滿洲總代理店 蘆田洋行 大連市山縣通 電話長二三四〇六番

大連全市只有此一家 美味！美味！
青島牛肉 零售與素鷄燒
可試大嚼之青島牛肉請玉臨嘗試必適所好如蒙通電話購買則無論遠近皆能即時送到
明治洋行
明治 素燒食堂
連鎖街京極通 電話三二二一九一・三二二九二番

【就職之捷徑】
第十二回新學期生 招募學生
邇來新興滿洲帝國、益見進展、隨之、簿記知識之必要、愈益切實故不通曉簿記者、處世就職、決無成功之望、本校乃滿洲資格最老之簿記會計學專門學校也、畢業學生、已達三百人、現咸就職於銀行、公司商店、有志者、幸勿失此良機！
一、招收額數 壹百名
一、開學日期 八月十七日
一、卒業期限 本科六個月 速成科三月
一、教授科目 一、簿記學原理 一、商業簿記 一、會社簿記 一、銀行簿記 一、工業簿記 一、官廳簿記 一、鐵道簿記 一、商事要項 一、商法
遠道學生設有宿舍 担任教師均係專門學者、有自信的日滿兩語、從事教授、年齡不拘指導懇切教授盡責畢業並介紹職業備有詳章函索郵票二分即寄
奉天商埠地南二經路達尊里一七二
滿洲高等簿記學校

資本金一千萬圓
大連市伊勢町六十九番地
株式會社 滿洲銀行
頭取 村井啓太郎
電話代表 二、四一二一番
振替貯金大連三三〇番
支店所在地 金州、普蘭店、貔子窩、海城、鞍山、山城鎭、奉天小西關、公主嶺、范家屯、新京、吉林、撫順、本溪湖、安東、興隆街、哈爾濱、開原

學日語的必要工具

翻譯・會話・讀書・看報・作文……

都需要備一部內容完善的辭典！

漢字索引 模範日語辭典

附錄 熟語成語日譯集解

本附錄係蒐集國語中常用之熟語成語對譯爲恰當之日文成語熟語者滿日人士均可參考利用

定價國幣壹元三角（菊半版五百餘頁 郵費八分）

總發行所 大連飛彈町六十七 泰東日報出版部

振替口座大連一三七三番

天威牌珍珠淡氣泡

敝社所發明之珍珠淡電氣泡乃由光學專門技師在敝社直屬之研究所考查世界各國照明學理加以技術的方法而造成者材料特佳外容美觀內面磨砂光亮雖强決不眩目其放射之光線緩而和清而爽視之婉若珍珠故名之其外壳全面非常光滑故污垢積塵等決不妨碍而易於拂拭無論何時可保其特殊潔淨之面目及於吾人衛生上大有裨益焉其內容乃選純精炭絲復充入瓦斯淡氣其放出光線惜賴瓦斯氣之助光亮特强故消耗電力藉得節省顧此珍珠淡氣泡中外馳名爲各界所歡迎者即敝社爲酬謝東省之主顧起見特大舉輸入以資貢獻伏祈各界賜顧無任歡迎之至也

東京電氣株式會社

大連市連鎖商店街本町通角 電話三、三八五一
哈爾濱埠頭區地段街 電話 四七七五
新京日本橋通 電話 六六六七

皮膚能令人之外貌最易遷變雖然生成美麗嬌容若任皮膚自成粗陋非獨不得維持原有之美且不能發揮天性之美皮膚之關係於美醜有如此也常聞世間自嘆其容貌醜陋者實屬不稀此又人生最大之遺憾茲有日本皮膚科專門大醫小島先生多年研究出自心裁發明一種良藥精製而成美容藥水名曰花顏水僅以數滴滴入洗臉水中該盆內之水即逢藥水而變色如乳其馨馥郁觸鼻雖鮮花如致瑰與蘭花亦退之步且合衛生善治皮膚所發小瘡如面皰雀班粉刺酒刺汗疹頑癬煙氣紅點晦色油光瘰癧等諸種討厭之物凡老幼男女皆可使用花顏水均得轉醜成美花顏水特色最能完全皮膚乃成色艶使姿容倍極光耀足稱最上妙品請試一瓶以證本藥房之言之不謬矣

美容藥料 花顏水

發賣處 大連山縣通 順和公司大藥房

藥價 大瓶壹元 中瓶五角 小瓶三角半

各埠大藥房洋貨舖均有代售就近採買爲幸

滿洲國內現代小說界—最急的先鋒

趙惆九著的

戀愛小說已出版了！

諸君欲知男女的心理否？諸君欲研究男女間的戀愛問題否？諸君謀解決婚姻問題否？諸君欲研究現代文藝否？

諸君想解除悶倦否？曰然、可手此一卷、潛心默讀、敢保都能兼得！

總發行所 大連市飛彈町泰東日報社出版部
代售處 全國各大小書局及本報各地分社

流動 定價五角
他的懺悔 定價四角
招募代售處

流動 定價五角
他的懺悔 定價四角
招募代售處

煙台海關嚴杜走私 重訂脫稅懲治條例

函諸州廳仰飭屬知照商民 市商會奉令後已通知各商

查近年恒因走私而引起國際之交涉。中國烟台（芝罘）海關爲嚴防走私而防止國際間之交涉計。茲特修正懲治走私條例。前由中國財政部批示立案後。乃由該海關當局轄具原案規則。仰旅順關東州廳轉飭州內各地民政署。由各民政署再事轉飭各該管商會通知滿日商店並運送商知照。大連各稅關並大連民政署據此。當即具文轉飭大連滿人商業自治機關大連市商會。將於最近即行通知所管各商店。該條例內定頗嚴。今後之各地走私者。可望減少。而原有走私之徒。據此當亦寒膽也。茲將芝罘海關通知州廳之新定脫稅懲治規則。覓誌如下。

脫稅懲治暫行修正條例（六月三十日附芝罘海關告示）

第一條 有計劃脫稅者。處以三年以上七年以下之有期徒刑。而其脫稅數額在一千元以上者。則處以七年以上十年以下之有期徒刑。五千元以上者。處以上之有期徒刑。一萬元以上者。處以死刑或無期徒刑。

第二條 其有脫稅之計劃並犯左記之一者。處以無期徒刑

一、持有器具而事抵抗稅關吏者甚至傷害稅關吏者。處以無期徒刑。

二、多數公然以器具抵抗或援助者。

三、多數公然以器具携之向緝私員脅迫之際而加勢者。

第三條 有計劃脫稅並犯左記各項處以死刑。

一、以器具抵抗。並有重傷負之稅關吏者。

二、公然與首謀而集合多數抵抗者。

三、公然與首謀脅迫緝私員者。

四、結託外人或叛徒者。

五、組織秘密關係者。

第四條 明知爲脫稅而事行運送販賣。隱匿者。處以有期徒刑三年以上七年以下

第五條 檢查徵稅關吏或鐵路。公路。飛行機。汽船職員查覺爲脫稅而釋放。或運送販賣隱匿者。按以左記之處罰。

一、脫稅額一千元未滿者。五年以上十年以下之有期徒刑。

二、脫稅額一千元以上者。十年以上之有期徒刑。

三、脫稅額五千元以上者。死刑或無期徒刑。有賄賂及其他之不正利益而釋放。或爲之運送者。處以死刑或無期徒刑。

對於此項之釋放者。處以五年以上之有期徒刑。或三千元以下之罰金。

第六條 鐵路。公路。汽船。飛行機等之職員。如發見脫稅品不自檢查徵稅員或軍警機關通者。處以三年以上七年以下之有期徒刑。恃其强力而事脅迫運送之時。通知與否處以同罪。

第七條 本條例第一條乃至第四條及第五條之第一項之未遂罪。執同樣處之。

第八條 脫稅行爲在本規定之刑法。得依照海關緝私條例及其他脫稅之同樣行之。

第九條 本條例之所謂脫稅貨物。則由財政部受有檢查之規定。貨物爲輸入貨物須有納稅証據者。

第十條 本條例違犯者。於其內戒嚴區域內則以該管區最高軍事機關審理。在其他區域地方法院或司法兼理機關爲之審理之。

第十一條 本條例之施行期間爲一年間。

第十二條 本條例自公布日起施行之。

孫氏（二十九歲）呈上之說諭願。謂擬與其不良之夫要求離婚。離婚狀上所書。孫韓氏於十年前經媒妁之言。父母之命已嫁與現住沙河口警署管內市外黑石礁東黑石礁屯十六番地孫世福者爲妻。於當年七月十六日。舉行舊式結婚典禮。過門後盛情頗佳。夫唱婦隨。至今曾生有兩女。孫世福乃係富家之子。擁有五萬之財產。其後孫因生活富裕當即改變當初守本分之思想。頻行出入繁華場所。酒樓烟館。足跡踏遍。日久大烟成癮。揮金如土。遂不顧一切家事矣。其妻韓氏睹狀大驚。蓋爲恐將所有之財產悉行耗盡。前途生活發生碍妨。時以婉言相勸。而孫某以姓名可改。本性難移。置若馬耳東風。終不之聽。直到現在業已門庭凋落。已不復當年之富有。且其烟毒更漸入骨。韓氏以其夫既無回心轉意之心。將來之家計必有不堪設想之險。當無已爲自維將來之生活計。擬與其脫離夫婦關係而向幸福之途走去。至於該案將來如何解決。不得而知云。

各警察署援例 檢查度量衡

西崗警署昨已開始

大連市昭和十一年度之度量衡檢查。已自昨卅日起。由小崗子警署。首先開始。日期爲一個月間。一般滿日商民所使用之度量衡。均須於指定之日期內送塲檢查。若因別故不能受檢查之際。須報告管轄之檢查場所。否則一經查出。決定嚴重處罰不貸。檢查時間每日自午前八時到正午止。茲誌各警署之檢查日程如左。

▲小崗子署管內（七月三十一日—八月六日）▲沙河口署管內（八月七日—同十三日）▲大連署管內（八月十四日—同三十一日）

婦人何故 背夫自經

山東省福山縣人現住市內北崗子九番地麻王氏。年二十九歲。不知緣何。忽於二十九日下午在自家堂屋地下自縊而死後經鄰佑發見。當往報其夫奔回家來。見其妻業已懸樑縊死。當報告管轄警所。並於自殺原因不明。刻正在調查中云。

學徒投海自殺 危險中幸遇救

擬所供述事出曖昧

本埠海務居所屬之營城丸。於昨日三十日午前九時半許。航至埠頭港內十一區。當時遙望之下。見海中浮有人影。掙扎於水中。知事不妙。乃急駛航近前查看。果係一少年躍身於海中。不悉爲何落身水中。陷入危險。而該船不問如何。當即撈救於船上。送至水上署。擬調查爲原籍山東省登州府招遠縣孫家村人。今住市內山縣通一三四福合利洋鐵舖中。學徒孫家竹。本年十八歲。於孫某知悉一切後。訊問其自殺原因。聞孫某被其主人虐待。一時無法可施。乃跳身海中云云。究其內中原由。係孫某性狡。某日持其隣某女士一像片。後被其主人劉洪慶查知。强向其索要。孰知事巧。一時不知丟失像片於何處。前來索掏此物。不如何是好。以輕則被責斥。重則受肉皮之苦。百思束手無策。遂私自逃出跳海自殺云。

赤痢患者日增 勢將蔓延全市

防疫當局頗爲緊張 決再澈底宣傳預防

大連市內各警署。當此酷夏之期。爲防傳染病菌之播傳起見。當連絡大連佈張防疫之網。由衛生係員不眠不休。施行各商民臨檢預防工作。一方握有大連港之水上警署。因恐外埠虎列拉等惡疫病菌侵入。對於防疫之工作更視爲重大。詎知月來傳染病皆係赤痢。患者爲數頗多。每日殆在十名以上。若以現狀觀之。將來恐有蔓延全市。不能收拾之勢。二十九日之一日間。患者突又增至十五名之多。擔任防疫之當局者。頗爲緊張。各警署爲謀喚起滿日市民之注意計。決定再作澈底宣傳。擬印刷宣傳單。各處撒放。其中大連警署更增設防疫汽車兩輛。以謀運送患者於療病院之治療之靈敏。各防疫員更努力調查患者病原。因。判明殆皆於就寢前多食或澀食生冷之物所致。一般滿日市民務各注意及之。

良人不良 髮妻請離

沙河口警察署保安係。於昨日上午據現住市內沙河口西町五十番地韓明珠已出閣之長女。

設賭誘騙鄉愚 主犯卒被逮捕

刻正據供緝拿共犯

北大山通某商之櫃夥王德祥。前於市內榮町一番地通行中。被紅黑寶之惡徒。引誘而押紅黑寶。以金票五元輸出金票一元。其餘者皆被該黑徒並奪而逃。當經告發於大連警察署司法係。逮捕原籍山東人孫義覺。現住於市內露天市場。廿餘共犯現住均不定。每日於露天市場一帶並榮町寺兒溝之苦力鄉人衆多處。而事設賭。該署以其所供。現正在追緝其他犯人中。且以紅黑寶坑人太甚。決行嚴加取締云。

為信濃町市場 市開參事會

爲協議審查市內信濃町小賣市場新地建築預算案。並其設計案等之討論。大連市當局之決定於本月三十一日午後一時起。開市參事會云。

各會屯求雨得雨 將演戲酬神

大連四鄉之農民。於日前祈雨得雨後。喜形於色。爲報答神庥計。各地皆紛紛擬演唱大戲。州內五地各會屯中計演唱大戲者不下四十餘屯之多。誠可謂唱野台戲的黃金時代到來矣。大連管內已議定演戲者爲欒家屯。日期爲來月十一日。朝陽亦於同日起演唱。小平島會豫定於中元節前後。岔溝已自昨日開台矣。其內尚有數屯亦擬演唱大戲。日期皆係五天。豫想屆期必有一番盛況云。

營業賠累 商主背逃

市面蕭條下 商人之末路

市內小崗子管內惠比須町六十二番地雜貨商裕康號經理人于海亭。山東棲霞縣人。因熱中商店老闆之迷。乃籌備資金。開設該商。惜因經營不得其法。賠累不堪。當即施以搗東借西之法。勉强支持。於月前自其串往家洪聚福米麵雜粮代理店取大米八十六包。價值九百餘元。言明日後還錢。詎後以其賤價將米出賣。致而大受賠累。于某見營業實難再行支持。若就此收莊休業。因又無法應付衆債。於日暮途窮之下。遂以三十六策。走爲上策。於數日前當背櫃中上下櫃夥。竟溜之乎也。後被店中人查知執事失踪。櫃事不能解决。當由櫃夥據情繕具搜查願。呈遞於該管西崗警署司法係。仰爲搜查云。

鄰人何變 毆傷老翁

被控傳案懲處

原籍河北省天津縣人段裕蔵者。現年七十四歲。現賃居於市內東山町二番地之五百三十五號之山上。地處山谷。其崖下有原籍河北省永清縣人邢貴芳。現年二十三歲。賃居於東山町二番地二百三十九號。當於月之二十二日大雨傾盆之際其住於崖上段裕蔵者。以雨水急流。屋宇危險。乃行冒雨築堤。將水流至邢某處。以致邢某不滿。乃大興問罪之師。纔竟動武。將段打得落花流水。頭破血出。並將段之屋後墻壁毀破。後經從中人調說始行了解。但段某以被毆成重傷。遂於月之二十八日繕具傷害告訴狀呈遞於大連警察署。仰爲懲處。並有診斷証明。該署據此當將欺凌老翁邢某傳案付質。彼尚强詞奪理。該署決予嚴重之處分云。

淫賊王某色胆包天 越墻鑽室强姦良婦

當場被擒辦酒請赦罪

【旅順通信】蓋淫者乃萬惡之首。淫慾之徒。不顧人道。爲非作惡。時聞不鮮。茲有旅順管內水師營住戶王者相者。現年四十二歲。性好漁色。原居水師營之時。因其漂流無職。不務正事。專事尋花問柳。當地一般因其行爲有傷風化。群起逐之。遂遷居於旅順市元寶町九三番地。然而其色情狂依然不悛。較昔尤甚。姦左淫右。醜聲時有所聞。而一般鄰居。因其爲土豪之流。均敢怒而不敢言。詎料淫徒於本月念五日。午前二時許。由自宅前往同町一二四番地戰明禮宅。戰某乃係足跛者。故王以其爲可欺。乘夜越牆而入。恰好當夜戰某以屋內悶熱。竟自已於院中獨眠。屋中只戰之妻王氏一人獨宿。而王由牆鑽入。即鑽入王氏之寢室中。登炕欲行强姦。以解獸慾。孰料王氏不從。當時死力敵抗。並大呼其夫相救。於是戰某被喊驚醒。扒起赶至屋內。協同將淫賊擒縛。淫賊見景不妙。當即屈膝跪地。哀求宥恕。並願出金十元。求其釋放了事。而戰某以事關辱敗門風未收臭錢。大發其怒。喝鞫其罪。及跪至四時半。東方大明。房東起床。而房東郭正富乃係該屯之村長。居於同院。聞及此事大怒。即責問淫賊王某。由何處而入吾院。何人爲你開門。大加叱責。嗣後鄰居以其久跪不雅。代向郭長爲之說情。再三懇求。請鄰居一般爲解勸。結果因其有關風化。淫賊願設宴三桌。請鄰居一般者。以贖罪過。而了結其事。然出於醜聞。多半未赴席。僅十數人出席。於本月廿六日正午於市內福興樓。大宴一般了事人。情願自新云。

雨山寺聖誕 演劇酬神

【旅順通信】旅順管內方家屯會華山雨山寺。每逢聖誕佳辰之期。（舊歷六月十三日）必演劇以酬神庥。故該寺圍連會。依例於本月念八日起。（夏歷六月十日）唱大戲五天。而一般農老。因田禾久旱。茲幸甘雨。均喜形於色。一般鄉村老幼。頂紅掛綵。前往逛山會者。大有人在。頗呈一時之盛況云。

旅順公學堂 例放暑假

【旅順通信】公學堂。以時居暑期。援例定自本月二十六日至八月二十日之二十六日間爲暑假之期。散放伏假。並定於八月七日。召集各級生。携帶夏季練習部宿題。檢查成績之優劣云。

捕獲綹竊送局

【貔子窩通信】本埠管內各普通學堂。近年以來時遭小綹光顧。各學堂職員。及管官等爲此煞費苦心。明查暗訪。翼早日捕獲以除障礙。各警官對此。倍加注意。前日曾捕獲小綹二名。一係夾心子會。夾心子屯人。高丕君。二十歲。一係崔家屯會王家屯人。王乃駿。二十七歲。各供認偷竊學堂不諱。由該署司法係審明眞象後。當即備案送交大連檢察局審訊。如何處分。尚不預知云。

貔警署派員 視察各海島

【貔子窩通信】貔子窩警務署當局。對此次莊河縣警務局發生之不詳事件。頗抱遺憾。特派大坪源吾警部補。督率警員數名。乘船前往各島視察一切。於月二十五日。乘探海丸出發。視察各島一週。於二十七日午後返署云。

人心之可畏如斯！

交友不慎相接以誠 引狼入室終受所害

原籍山東省牟平縣人王玉生者。現年三十歲。來連有年。向在商店充當店員等事爲生。其友秦立興者。於市內千代田町三十九番地開設東海興雜貨店。並於千代田町四十番開設泰立興雜貨店。秦以開設兩處。個人照顧不週。乃煩王玉生爲之管理東海興之事務。其初以來。則尚無何意外。待至本年正月。王玉生因嗜漁色。每喜尋花問柳。以所有工資不足。且對於櫃夥既不負責。遂每乘夜間外出遊玩。天長日久。債台高築。故每當外欠有交欵者。則下入腰櫃。所有賬目。不惟外人不明。即其個人亦不明了。於前經秦某一再勸告。不惟置若罔聞。且忍爲自是。向財東橫眉竪目。蠻不講理。該號財東秦之興莫可如何。乃於前日提出背任橫領之告訴狀。結果該王玉生見已被控。以爲三十策逃爲上策。乃匿居於市內榮町一番地其友人某者處。以爲得計。大連警察署司法係據狀後。嚴加偵緝在逃横領犯人。於月之二十九日午前六時許。於市內榮町一番地其友人處將其逮捕到案。詳加審訊。結果該横領犯雖供有横領事實。而對於其所謂賬目之不清楚。則堅不承認。據現在調查。已有三百餘元之横領事實云。

商工會頭辭任 暫予保留

築島大連商工會議所會頭之辭任並後任選舉問題。該會役員已於昨二十九日午後三時半假定該會議所會議室開會。首先由築島正會頭起立致辭任、後有瓜谷中上兩副會頭亦報告辭任。衆役員對該兩氏辭任之問題。暫作保留不通過。兩氏對此已有諾意。繼而選出七名選舉會頭之詮衡委員會。經協議之結果。推舉現副會頭瓜谷長造氏爲副會頭。然而未能經本人之承諾。暫亦作爲保留、該過二三日經同氏考慮後。經築島前會頭之承諾。再事決定。歸於瓜谷副會頭後任問題。役員會必有協議云。

汽車組合 實行改稱

大連市之滿日汽車公司。爲謀便營業劃一而資發展計。當於年前有大連營業汽車組合之組織。成績尚頗可觀。該組合役員鼓爲改革組合事務。特於昨日下午二時假市內浪速町好蝶日人飯廳開役員會。出席者有組合長藤井。副組合長門野。理事林宗鼎等以下十名。時並由組合長藤井致開會詞。役由會計告報去年度之會計會務。以及收入。同時並謀發展將來營業。對於大連市交通上有所之貢獻計。特將組合改稱爲「大連貨切運輸自動車組合」。當塲通過。同時並經衆制定新規章。刻正在起草之中。俟通過後。即行招開全体總會。正式發表實施云。

北寧展望車 試驗成功

沙河口滿鐵工廠前應奉天鐵路總局及北寧鐵路局之約。定造展望車數輛。開駛於奉天北平間。以便利一般乘客。昨該展望車三輛已全部完成。當日自午前九時起。有滿鐵工作課及沙河口內各關係者二十餘名。登乘該新造車。自沙河口站向瓦房店試行運轉。途中抵金州驛停車二分間後、即行去瓦。一路平安無事。大告成功。車中之冷房裝置與動揺及其他點甚良好云。

惡徒劉小根 拐帶良家婦女

事敗被捕拘押嚴懲 被拐女子已送回籍

近年來一般良家婦女被黑徒誘拐來連者。多有其人。日前沙河口警察署忽又查破一起。茲誌其經過於下。原籍江蘇省上海人劉小根。本年三十歲。生性險惡。無所不爲。拘通於各埠蟹兵蝦將者輩。專事誘拐婦女爲生。當其居上海時以花言巧語。誘拐婦女陳蓮弟本年二十二歲來連。當起身時。僞稱來連遊覽。婦女之輩。無有見識。當即墜入其圈內背親隨之來連。匿居越數月後。劉某告稱欲再帶同其赴去哈埠遊覽。此時蓮弟聞言之下。心中忐忑不已。頗起疑惑。然事已至此。而且單人獨馬。無可奈何。只得任其指示行動。劉某計畫一切後。正擬帶伊逃赴哈埠。當二人候車於沙河口驛時。恰有沙河口署刑事宋大智警戒於站內。查見劉某同陳蓮弟二人頗屬可疑。乃即逮至署中審問。雙方之言辭。相差相還。當暴露其二人間之秘密。訊明後押留劉某於牢獄中。嘗以鐵窗風味。一方保護蓮弟於署內。調查一切後。已於昨日搭乘青島丸與陳蓮弟同上海矣云。

小商人嗜魚色 拐逃被捕

山東省昌邑縣人李文漢者。現年二十歲。於數年前來連。啣經人介紹於市內久方町六番地德華洗布所內充當外交店員。初固無何意外。至本年春以來。日留連於市內各烟館中。以吸烟作由而於各烟館中女招待歡會。因此收入遂漸不足。乃異想天開。將其洗衣所之欠外洗衣錢收到揮霍。則以尚未償付答之。再事催促。仍多方支吾推搪。日久露出馬脚。潛逃匿身市內。該號主人見其已逃。乃據情控告於大連警察署司法係。仰爲嚴緝在逃橫領犯人。該署據報於月之二十九日午後。於市內露天市塲逮捕怪漢一名。詳加審訊。結果供出爲該橫領犯人。自供前後其計橫領現欵已達一百三十餘元云。

小兒科專門 池田醫院 大連市西通四五 電話二、六三六五番

大連西崗新大街 瑞盛德茶棧 新茶到齊 各貨高提 歡迎試品 長電話三三七六八番

大西崗大街門前（連） 謙益鞋店 八月一日起 足球鞋落價一個月 新式黃球鞋500 特等黃球鞋450 頭等黑球鞋380 甲等鹿球鞋350 少年球鞋180至280 九月一日止

應時夏令貨 一律大賤賣 奧町 瑞康百貨店 電話二六九五六 六四〇八

遺失地照聲明作廢 啓者敝領名省照壹張計中則地七十畝坐落在梨樹四區郭家店於去年十一月十九日携該照到公主嶺辦事在街被賊綹去除請縣補發外應登報聲明作廢 梨樹縣四區 郭尚賢啓

聲明作廢 啓者敝人前有大連聚仙樓股票一張係壹百貳拾號不知何時遺失便尋無着立有字據與聚仙樓以作憑証該股票當時之人名係裕盛號該號轉賣與岳欽明此後又轉賣與任壽潔君恐未週知特登報端聲明 大連市愛岩町 聚仙樓啓 電話二、七三七一番

新茶到齊 自製清香紅綠名茶代運台灣各種名茶定價底廉零售批發 大連奧町五三 源盛德茶店 長電話二六七一二 電話二一九三三四

中外磁器批發零售 歐美時計眼鏡販賣修理 聚增長鐘表眼鏡店 西崗街一七八番地 電話三三九九番

大連 中央文具店 浪速町五十四番地 電話二六五五九番

玻璃鏡子 磁碑油紙 衛生陶器 批發 大連市山縣通 松島商店 電話(三)五七七六 (三)五一八六 支店 奉天八幡町 哈爾濱石頭道街 齊齊哈爾正陽街 牡丹江太平街

現代的玩物 墨林組畫集 敬墨林作 第八集組畫集、現已出版了、定價二十一分、優待期內贈送第三組念四孝組畫片一組 優待期間（八月一日）截止。 第三組廿四孝組畫片 現亦出版定價十一分日滿郵票及印紙均可、愛好諸君如願購者請速賞函即時奉上。 八集組畫集現已出版、代價二十一分隨贈三組畫片一組 函投營口稅捐局敬墨林收 念四孝畫片 現已出版矣

華文打字機 歐文打字機 ▲附屬品俱全版實竝修理▼ 謄寫版 油印機 盡人無不稱揚 效用體驗馳名 大連市大山通 小林又七支店 電話(二)四四四二 (二)六〇四三 (二)七九六四 振替大連九八四番

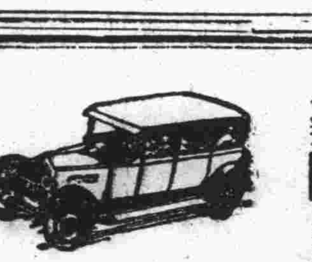
聖隆自動車講習所 入學期日隨意 學業三個月卒業、學費低廉、學理確保明瞭、學科皆用圖解、兼問答題目、並有解剖的機械爲實演、有志願自動車界的諸君、歡迎至本校參觀、外埠要規章者祈郵票二分 大連市三春町二番地 所長兼講師 畢序齡 （歡迎夜學生）

新世界成記大戲院 本院電話三二九三六
十三日早演 杜花樓 李雲香 金玉霞 借女吊孝 許艷霞 喜彩蘭 許蘭亭 麻子紅 金鳳霞 鎗斃小老媽 李艷樓 楊玉霞
十三日晚演 麻子紅 李云香 元旦日 程連芝 許蘭亭 王明樓 喜彩蘭 金鳳霞 （頭二本）火燒紅蓮寺 楊玉霞 李艷樓 金玉霞

人海潮

(14) 網珠生著

第二回　粉靨飛紅狂且索笑　銀釭暈綠寡鵠銷魂

玉吾笑了笑道，你說起笑話，我們各講個笑話吧，璧如道我笑話很多，那麼我來講笑話，你聽笑話吧，玉吾對燕山面上瞧瞧，說璧如你算討我便宜，你家老伯也在聽笑話之列，燕山不懂，只管聽着，璧如道我想起方纔的和尚便講個和尚，（璧如編謊方才明明是尼姑偏說和尚），城裏廟福寺僧，他的口才伶利，沒人說得他過，一天在路畔小便，碰見個大律師，口才也來得的，他剛買頂新帽子，帶着走來，瞧見某僧，調侃他道，老和尚你們師徒倆，在這裏商量點什麼事情，那和尚却不慌不忙，回答他道，我們商量不出什麼，正在這裏量一量他的頭寸，想買頂新帽子給他，等他還俗做大律師去，……玉吾笑道，這大律師也算自取其辱，我來講個量窄的人，留客吃飯，（玉吾監着和尚罵賊禿可惡），燕山聽得，呆了呆（自知量窄還算好人），璧如神色自若，玉吾道，那主人留的客，却兩天沒吃飯了，見着一粒一粒珍珠般的米顆，心花怒放，只管狼吞虎嚥，一碗連碗的添，主人心裏，痛得如喪考妣，苦塊昏迷似的，那客人有些覺得，要想尋句話來拍拍他馬屁可是一時無機可乘，只得套着老調道，足下眞今之小孟嘗也，不料這句話，拍到馬脚上去了，主人道是他再要想添飯，預先伸只後脚，不得不截住他道，你說我小孟嘗，吾自覺得是個伍子胥，那客不懂甚麼，求他解釋，主人笑着道，也沒別的故事，不過想到伍子胥過昭關唱的兩句，「你一添一添又一添，（天字諧音），吾心中好比滾油煎」，那客不覺噴了一口飯，從此不敢再添，……玉吾說得燕山璧如又羞又笑，璧如假意搭訕着，那有這一件事，心中滾油煎着，吃個雞蛋下肚，頓時變個蒲包蛋（鄉人油煎蛋曰蒲包蛋），吃塊肉骨頭下肚，頓時變塊五香排骨，眞要說是取之不盡，用之不竭哩，玉吾道，這所以叫做無稽之談，說說笑笑罷了（璧如也是自取其辱），當下玉吾在璧如店裏，吃過晚飯，璧如送玉吾回去，碰見福爺坐在書房裏，面上罩着秋霜一般，兩眼把玉吾瞪了瞪，將要罵出口，璧如趨上前去，抵擋替他編個謊，玉吾先接口答道，我今天清早，碰見璧如兄，一同到他母親家裏，吃了中飯回來，他家老伯又苦留我吃了夜飯，纔叫璧如送吾回家，璧如聽得，把尼姑他當作娘家，不禁又羞又恨，見福爺沒有話說，兩人退了出來，璧如把玉吾大腿上擰了一把，低低道，你設鬼話，還要討便宜，可稱全無心肝的了，吾嗚天來問你，說着自去，福爺停了一會，不免又走出書房，指着玉吾，數說一番，幸虧還當兒，忽有一個客來，福爺撇下玉吾，那客夜來拜訪，總有急事，和福爺在書房裏，剪燭密談了好一會，這客是誰，為的甚事，著者暫守秘密，諸君閱後自知，下面姑且另尋一條線索，牽到金小弟身上，小弟在城隍廟宿了一宵，走到福熙鎮混了一日，垂晚又到積善寺去捉根雲和尚的姦，，強搶了一副被褥，一賣去化用，又喝了三盃高粱，一路走向安樂村來，時黃昏巳闌，月黯星稀，西風吹蘆管，吁々作聲，儼如鬼泣，旁岸木葉滾々，在悽月之下，百步外那遙望，更像髑髏追人，（夜游神那裏嚇得退他佈此幽景當另有用意），尋帶人常此，那得不心驚膽戰，小弟憑三分酒力，毫不餒怯，走到將近村前，忽聽得一縷幽細的哭聲，嗚咽悽楚，若斷若續，當下小弟把頂毡帽，推了推，露出額角，又拍了拍道，吾活了念六歲從沒見過鬼祟，難道今夜城隍奶奶跟我回來嗎，陽世淫婦常有跟人逃走的，難道城隍奶奶，也學起時髦來嗎？哼我小弟不不怕，你來我給顏色你看，口中說着，在路旁小便一次，聽聽哭聲越近，悽悽切切，酸人胸臆，那時四野彌漫，白楊蕭瑟，和着那哭聲的，只有一隻夜鴞，接着苦啊苦啊的幾聲，小弟有點膽怯，只顧向前奔走，走過個綠陰濃鬱的坟墓邊，覺得哭聲，就在這坟墓裏發出來的，他不敢去瞧一瞧，飛奔而回，氣喘着扒上牛棚睡去，一覺醒來，四望巳是星移斗轉，人靜夜闌，忽一片西風，又夾着一縷哭聲，吹到耳邊，小弟細聽很近，一時火發，自言自語道，今宵那哭鬼，偏和吾作對，只管釘着吾哭，吾與他無仇無怨，倒要去問他個明白，一骨落跳下牛棚，細迹哭聲的由來，慢々走過兩三家門面，一個小窗子裏，貼耳細聽，哭聲便在裏面，小弟從窗縫細瞧，一個少婦對着一盞孤燈，嗚嗚啜泣，那婦人頭蓬眼枯，二十來歲，小弟認得是秦家寡婦，不知為甚如此傷悲，檯上放個木主，對那木主，親夫親哥，只管乾號，聽他哭到傷心之處，鼎過醒來，小弟心中，倒也老大不忍，只得自去安息，看官倘憶前回書中，托金大上鞋子的秦寡婦麼，此人要算得在下這部書中開頭一個傷心人，身世之悲，驚心怵目，他母家倒也是福熙鎮一家好好人家，只因父親早亡，從小攀給烱奎兒子小奎為妻，不料過門後，短短夫妻，只合得一年三月，當去年四月初二那一天，鎮上循例迎神賽會，小奎夫婦倆，

大阪商船定期輪船

●開往門司神戶大阪（廣島寄港）午前十時起 ×印一等不載客
哈爾濱丸 八月 九日
×亞米利加丸 八月廿七日
×夏得爾丸 八月廿五日
×地克瑪丸 八月十一日
熱河丸 八月 六日
貝加爾丸 八月 二日
烏蘇里丸 八月 八日
烏拉爾丸 八月 一日
株桑丸 七月卅一日
吉林丸 八月 四日
●開往基隆高雄行（不載客）
中華丸 七月
大華丸 七月
●開往天津 △印不載客
△志摩丸 七月
△日東丸 七月
△朝熊丸 七月
●開往橫濱 △印不載客
△日東丸 七月
△朝熊丸 八月
△志摩丸 七月 四日
●開往紐育行 急行船 經由神戶橫濱
關西丸 八月 三日

大阪商船大連支店
新京代表出張所 電話 四一三七番
奉天出張所 電話 四〇八九番
（船票發賣所）電話 二二二六番

日本國際觀光局
滿洲旅館協會 電二、三六三八
大連伊勢町 觀光局 電二、五五三四
營口觀光局 電話四、九五〇六
撫順觀光局 電話 一三三七六
奉天觀光局 電話 七三五四
新京觀光局 電話 七九一
哈爾濱觀光局 電話 三三九
口出張所 沙河
（電話 四七八）

國際運輸株式會社
大連市山縣通二一二
大專屬貨客經店 船票發賣所
同 連支店 電話 二一三一五一番
荷 賬 房 電話 二一六二八三番
拔所 電話長 二二四八〇二番
支店：奉天、鐵嶺、營口、安東、四平街、撫順、新京、公主嶺、開原、沙河、鄭家屯、哈爾濱、洮南、下九臺、泰來、通遼、伯都訥、昂昂溪、傅家甸、松江、齊齊哈爾、一面坡、滿洲里、成子溝、龍井村、天、安東、上海、青島、大連、仁川、釜山、草梁、營口、義州、清津、雄基、羅津、平壤、元山、會寧、新義州、一峰、隆興、北京、台灣、神戶、高雄、東京、釜山、基隆
凡關船車聯絡運輸、貨物由各支店發行貨物引換證

大連汽船定期輪船
●開往青島上海 午前十一時
青島丸 八月一日
大連丸 八月三日
奉天丸 八月五日
●開往天津（溯航）
天津丸 八月二日後六時
濟通丸 八月三日後四時
長平丸 八月九日前十時
●開往安東（船客搭載）
濟通丸 八月 日後六時
●開往龍口（船客搭載）
龍平丸 八月二日後七時
●開往基隆高雄（船客搭載）
山西丸 八月八日後四時
山東丸 八月十八日後四時
●開往敦賀新潟伏木（船客搭載）
河北丸 八月六日後五時
河南丸 八月十八日後五時
●開往臺灣島行（船客搭載）
濟通丸 八月十
●開往營口（船客搭載）
河南丸 七月卅一日
山西丸 八月二日
●開往鎮南浦（船客搭載）
日東丸

大連汽船株式會社
電話代表二、七一三一番
永利公司 電二、七二七五番 七八六八番（大連敷島町）
專屬貨客取扱店
大阪神戶航路貨取扱店 須磨町
澤山商會 電二、五三六五番 四六八一番
寧波航路貨客取扱店（大連敷島町）
丸一商會 二、五八八八番 四二六四番
大連船票賣所 電話二、五五五四（大連伊勢町）
國際觀光局

朝鮮郵船大連行輪
●開往朝鮮博多長崎三角鹿兒島
慶島丸 八月 三日
●開往營口青島仁川
會寧丸 八月 廿二日
以上各輪出口之日時關係或有變更

日本郵船大連出張所
水路圖誌海圖販賣所
古郡德白星汽船會社 船客業務
代理店 近海郵船株式會社 大連
代理店 朝鮮郵船株式會社 大連
電話二、三七三九番 二、七八四六番 二、六七一二番
日本郵船出張所代理貨物整理事宜 大連市敷島町六

近海郵船大連行輪
●開往長崎鹿兒島
淡路丸 八月 五日
千歲丸 八月 十日
●開往橫濱
浦丸 八月 五日
●開往天津
浦丸 七月 卅一日
●開往基隆高雄
岐阜丸 八月 一日
●開往鎮南浦仁川
岩手丸 八月 八日
●開往營口
天山丸 八月 六日
大連支店 國際運輸株式會社
同 賬房 電話二、三一五一 六二八二

日清汽船大連行輪
●開往青島上海前九時
華山丸 八月十一日
●開往福州寄港
嵩山丸 七月
●開往汕頭寄港
唐山丸 八月 九日
●開往三角鹿兒島沖繩
廬山丸 七月
貴州丸 八月三日正午
大阪商船株式會社 大連支店
電話二、一一五一番
大阪商船貨客事務

惠通輪船行輪
●開往芝罘威海衛龍口 後六時
利通號 八月 十一日
●開往芝罘後六時
昌平丸 八月 三日
●開往門宇廣尾後四時
照國號 八月 十五日
●開往塘沽
北海丸 七月
惠通行 大連市加賀町三〇
電話 二、三八五一番 六一一八

阿波共同汽船行輪
●開往芝罘威海衛青島行後七時
第十六共同丸 八月 三日
●開往芝罘威仁川後七時
第卅六共同丸 八月 七日
●開往天津前十二時
長山丸 八月 九日
●開往芝罘後六時
第十八共同丸 八月 一日
●開往鎮南浦仁川前九時
長山丸 八月 三日
本社代辦山東鐵路及朝日鐵路各種運輸一切事務
大連市山縣通二〇〇番地
阿波共同汽船會社
電話長二、五九〇一 六八九一番

政記輪船行輪
●開往芝罘青島港廣
茂利號 八月 三日
昌利號 八月 三日
●開往大津
順利號 八月 六日
●開往芝罘
厚利號 八月 一日
●開往青島
廣利號 七月
●開往威海
公利號 八月 一日
●開往龍口
利號 八月 一日
●開往名古屋
永利號 八月 卅一日
●開往慶
福利號 七月
●開往上海
新利號 八月 二日
大連市監部通三十九番地
政記輪船股份有限公司
電話代表二、一四四一番

滿洲國政府 註册商標

一粒丹

主治
虫積、食積、水積、氣積、火積、寒積、腹痛、胃痛、膨悶、脹飽、紅白痢疾、小兒癪痞、對久吸鴉片便燥者尤有效驗以及因便祕所得之症服之立見奇效

定價二毛

滿洲國各大藥房均有代售

標商册註 滿洲國政府

平熱散

主治
傷風、感冒、時令、瘟疫、咳嗽、牙痛、頭痛、神經痛、咽喉痛、四肢痛、骨節酸痛、小兒周身發熱、更有神效

定價二毛

又有學生小孩

同得健康之益於嬰孩自已藥片

閱者諸君想還記得不久以前此處曾發表過一對學生小孩同得小兒腸胃專藥嬰孩自已藥片之巨大利益現再錄刊一例即張翰薌君學生公子也張君係江蘇常熟寓公現居該處東塘市西街七號其來書如下

「鄙人學生小兒因乏母乳以他物喂哺遂致食慾不振肌瘦面黄日見疲弱心甚憂之後由友介紹投以嬰孩自已藥片諸症悉愈日漸康强不勝感謝」

嬰孩自已藥片味美性和效大統治小兒食積便秘泄瀉嘔吐腹痛痰厥傷風發熱蛔蟲出牙等症

各藥房皆有出售或逕向上海江西路四五一號韋廉士醫生藥局購買每瓶大洋七角六瓶三元五角郵力不取

一切信件可由奉天和記洋行轉上海韋廉士醫生藥局

蘇農醫院

院長 韓岡志

大連西崗德政街二一番

日活館

黑暗街上射放機關鎗之怪聲・修・修

主演 特森 鮑特 甲哈
用無之情

利古 開蘭 為傅 為為 演督 主監
帽之劇歌

遠東旅館

敬告各位旅客
開幕聲明
房間清雅 招待慇懃 旅客一概歡迎 男女爺們 老幼 小孩
西崗街路 遠東旅館主人啟

山形洋行
大連浪速町 電三三〇一五

泰東紹介欄

五行欄 一次二元 二次四元 三次七元
十行欄 一次二元 二次四元 三次七元
求事廣告半價、不出四名者倍價
名在此加三成、全年半價

並有鐵官式以及手提金庫俱全

吉昌木舖

大連 奥町
大宏濟台對過

牌匾家具生熟名漆

壽材

各種壽材廉價出售

電話二・八七二七

獎牌 徽章 銀杯 優勝旗 帽章 賞具 烟牌 手卸 紀念品

全滿唯一專門店

勝者之記錄！有權威的製品

贈送型錄

金華號本店

大連山縣通 電（二）七九四六

瀋陽中國銀行

存匯放其業務
欵欵欵他

定期 活期 其他存欵利息優厚手續簡捷
電匯 信匯 匯票國內外各埠均可通匯
抵押放欵貼現放欵
進出口押匯代理收付事項

電話 日 六二一七 六二二八 六二一九 二〇三二 二〇三一
滿 二二五三 二二一七
交易專用

鉛印 石印 洋式賬簿製造

書籍、帳簿、信箋、傳單、
諸表、及目錄等類、
股票、支票、貨物傳單、文憑、地圖、商品劵、仿單等類、
裝釘優美堅無比牢、技術既精巧價值亦低廉名片印刷詳明且迅速

大連市大山通
小林又七支店
電話代表二一六一番 二長一六三一六番

朝日

万金膏

主治
肩板、腰痛、跌打損傷
疲之、神經痛、斯質痲
筋骨痛其他一切皆有奇効

定價 十三錢 五錢 廿錢
各藥房皆有出售

代理處 大連市監部通 天然堂藥局

久光兄弟合名會社製
日本佐賀縣田代

槍牌鉛筆

對於製圖、執務、最可信賴的日本國產最高品

文具之百貨店
大連市連鎖街
內田洋行
電話 三一九二九 三一八五六番

支店 奉天 春日町
新京 中央通

和洋刃物
木匠用具
理髮器具
磨・刀部
磨一切刃物

萬泉刃物店

大連浪速町二丁目 電話三・四〇二九・三五七

月星牌汽水

優秀清涼飲料

汽水、荷蘭水、炭酸水、月星牌菓實蜜

大連市西通
月星合資會社
電話二、四五七二番
振替一一一三〇番

全滿最大北平菜館
珍饈美味膾炙衆口

扶桑仙館

大連市連鎖街銀座通

電話
三二一一〇（日櫃）
三二九一一（滿櫃）
三二〇六〇（樓上）
三二六四（客用）